AÑO CUARTO. — Núm. 1.279. PORTE PAGADO | Dirección, Redacción y Administración, AVENIDA DE MAYO 769 — Buenos Aires, sábado 27 de septiembre de 1919

Todas las cartas destinadas a la Redacción deben ser dirigidas al director.

Como el diario no puede responsabilizarse por los manuscritos que se le envíen, ruega a los autores guarden copia de ellos.

Dirección Telegráfica: EPOCA, Buenos Aires

Teléfonos: U. T. Administración 7370 Av. Expedición 7372 Avenida. Sociales 7373 Avenida. Director 7374 Avenida. Redacción 7375 Avenida y 10 interno. Cooperativa 3927 Central.

CONGRESO NACIONAL BIBLIOTECA

La Epoca

PRECIOS DE SUSCRIPCION

CAPITAL
$ m|n. $ m|n. $ m|n. $ m|n.
Un mes 2. Tres meses, 6. Seis meses 12. Un año 22

PROVINCIAS
$ m|n. $ m|n. $ m|n. $ m|n.
1 mes 2.50 3 meses 7.50 6 meses 15 1 año 28

EXTERIOR
$ oro $ oro $ oro $ oro.
1 mes 2.50 3 meses 7.50 6 meses 15 1 año 28

Número del día, 0.08. — Número atrasado (dentro de los 30 días), 0.20. — De fechas anteriores, 0.50.

LA EPOCA se envía directamente por correo a toda persona que la pida, acompañando el importe correspondiente. Los pedidos de subscripciones para el interior de la República se atenderán por cualquier número de días a razón de 0.08 el ejemplar.

Servicio telegráfico especial para LA EPOCA

(DE LA UNITED PRESS, AGENCIA HAVAS Y NUESTROS CORRESPONSALES)

Los aliados amenazan a Alemania

En opinión del ministro del trabajo británico, la huelga ferroviaria es una huelga contra el estado

Los territorios del Rhin piden que se reconozca su independencia

Amenaza de los aliados a Alemania

PARIS, septiembre 27. (United Press). — El Consejo de los Cinco dirigióse al mariscal Foch, para que éste notifique a Alemania que sus provisiones alimentacias serán cortadas, si no se procede inmediatamente a la evacuación de los estados del Báltico.

El senador Tulli llega a Roma

ROMA, septiembre 27 (U. Press). —Los senadores Tulli y el profesor Klein han llegado a esta ciudad.

El discurso de M. Clemenceau

PARIS, septiembre 27 (Agencia Havas) — Los diarios de oposición al actual gobierno, comentando el último discurso del primer ministro, señor Clemencau, en la cámara de diputados, dicen que el problema que planteó M. Barthou, permanece sin solución tanto antes como después de la peroración del jefe del gabinete.

Se desmiente la noticia de la renuncia del Sr. Canals

MADRID, septiembre 27 (Agencia Havas) — El gobierno ha desmentido la noticia que circuló en esta capital según la cual el ministro de abastecimiento, señor Canals, había presentado su renuncia.

El señor Buero en Roma

ROMA, septiembre 27 (Agencia Havas) — Procedente de Nápoles, llegó a esta capital el ministro de relaciones exteriores del Uruguay, doctor Buero.

El citado político permanecerá aquí hasta el lunes próximo.

El palacio real de Venecia

ROMA, septiembre 27 (United Press) — El alcalde de Venecia ha pedido al gobierno que se haga entrega a la comuna del palacio real que últimamente fuera donado por el soberano.

Ha pedido, además, que dicho palacio se convierta en museo.

La anexión de Fiume

MILAN, septiembre 27 (United Press) — Las madres y viudas de soldados que fueron muertos en la guerra se han dirigido telegráficamente al rey pidiéndole la anexión de Fiume.

El automóvil del conde de Turín

MILAN, septiembre 27 (United Press) — El automóvil del conde de Turín, que fué robado, ha sido vuelto a recuperar en Vicenza donde un oficial de caballería reconoció la máquina y llamó a la policía. Los ladrones lograron escapar.

"Raids" de aviación

WASHINGTON, septiembre 27. (United Press). — El departamento de marina está proyectando dos grandes vuelos aéreos a efectuarse a comienzos de 1920: uno al Brasil y otro a las Filipinas. En dichos vuelos se utilizarán máquinas de dos tipos.

Hampton Roads será la base desde donde partirá el vuelo a Sud América. Río de Janeiro será su punto terminal. La etapa más larga del vuelo será de 1000 millas. Se efectuarán paradas en Cuba, Haití, Santo Domingo, Trinidad y otros puntos.

El vuelo a Filipinas será el más largo hasta ahora intentado y constará de 7000 millas.

El incidente de Trau

ROMA, septiembre 27. (United Press). — La Agenzia Nazionale informa que después del paso por Trau de un grupo de soldados, los representantes norteamericanos protestaron por el hecho. El incidente quedó arreglado de inmediato.

La situación en Marruecos— Reportaje a Romanones

MADRID, septiembre 27. (United Press). — En un reportajé hecho al conde de Romanones que ha sido publicada por "El Debate", dicho personaje declara:

"Estamos atravesando un período crítico. Es necesario que por medio de una enérgica y eficaz acción, El Raisulí se convenza de que España es capaz de dar cumplimiento a la misión que le asignara el tratado. Si se fracasa en ésto, la situación seguirá siendo oscura".

Romanones lamentóse de que la prensa no diera importancia a la situación de Marruecos.

Llegada a Rusia de un comúnista norteamericano

LONDRES, septiembre 27. (United Press). — Una información procedente de Moscú, recibida radiográficamente, hace saber que John Wright que representa al partido comunista norteamericano, ha llegado a Rusia después de haber soportado dificultades enormes.

Presentó sus saludos al soviet de Petrogrado y aseguró a los bolshevikis que sus hermanos de Norte América estaban con ellos en espíritu.

La huelga ferroviaria en la Gran Bretaña

LONDRES, septiembre 27 (United Press — Reconociendo a la actual como a la más seria de las crisis habidas desde 1914, la prensa condena unánimemente la huelga de ferroviarios y predice su fracaso.

El "Daily Mail" declara que es una tentativa para llevar al país a la sumisión y que es necesario que el gobierno luche.

El "Daily Express" informa que la tiranía y la opresión nunca se pusieron de manifiesto más claramente que en esta tentativa de los obreros. Es parte del carácter británico el resistir a la tiranía y quebrar la opresión de cualquier parte que venga", añade.

El "Morning Post" dice que si los obreros insisten en su desconsideración para con los intereses generales, es necesario luchar.

El "Times" dice que es inevitable un conflicto y que tarde o temprano habrá que resolverlo. Las [illegible] rreno que se las considere.

LONDRES, septiembre 27 (Agencia Havas). — Debido a la huelga del personal de los ferrocarriles, ha sido suspendido el servicio de paquetes entre los puertos de Dover y Ostende.

LONDRES, septiembre 27 (United Press)—Anoche el ministerio de guerra suspendió todas las salidas y suspendió la movilización. El ministerio de alimentos volvió a imponer oficialmente el racionamiento de la carne, el tocino, azúcar, manteca y margarina, fijando también las cantidades de azúcar, carne y pan que podía suministrarse por comida, en los restaurants. Los vendedores al por mayor y menor deberán consultar con el controlador de alimentos sobre el particular.

La autoridad de la defensa de la Realm Act está siendo empleada por el controlador de alimentos. Se anunció que los propietarios de vehículos deberían hacer entrega de ellos al gobierno, si así se solicitaba, bajo pena de castigo en caso de negarse a ello.

LONDRES, septiembre 27 (United Press)—Anoche, el tren de King's Cross, llegaba a su hora a la estación del ferrocarril del Norte. Eran las 12 p. m.

El conductor hizo sonar el pito, arrojó sus banderas y linternas y echóse a andar, seguido por los demás obreros del tren y el personal de la estación.

El trabajo prosiguióse en algunos depósitos, después de media noche debido a la falta de noticias referentes a la huelga, pero las tareas cesaron inmediatamente después que éstas fueron recibidas. Antes de retirarse, los obreros apagaron los fuegos de las máquinas y extinguieron las luces, limitando así los peligros que pudieran ocurrir. Se han lanzado órdenes estrictas en contra del "sabotage".

A muchos soldados regresados del norte de Rusia, no se les ha licenciado y a pesar de sus protestas han debido acatar las órdenes recibidas.

LONDRES, septiembre 27 (Agencia Havas)—El ministro del trabajo, interrogado por un representante de la agencia Havas, dijo:

"La huelga ferroviaria es una huelga contra el estado. No se trata de aumentar los beneficios de los capitalistas, sino solamente de salvar a la colectividad de un desastre."

LONDRES, septiembre 27 (United Press)—The Exchange Telegraph declara que el gobierno considera a la huelga como a un golpe contra la vida de la comunidad y que no vacilará en tomar cualquier paso que sea necesario para la lucha. Agrega que si es indispensable se hará uso de la fuerza de las armas.

LONDRES, septiembre 27 (United Press)—La huelga se hizo efectiva. Muchos trenes quedaron suspendidos, pero los que salieron antes de media noche terminarán sus recorridos. Los señaleros permanecerán en sus puestos durante todo el tiempo que dichos trenes sigan corriendo. No se anuncian desórdenes.

LONDRES, septiembre 27 (Agencia Havas)—El ministerio del comercio ha manifestado que es de absoluta necesidad para el público economizar el combustible.

LONDRES, septiembre 27 (Agencia Havas)—En vista de la situación creada por la huelga de los ferrocarriles y como medida de previsión. ha sido puesto nuevamente en vigor el racionamiento de los víveres.

En la cámara de diputados francesa se trata de hacer un agregado al tratado de paz para efectuar el desarme de Alemania y sus aliados.

PARIS, septiembre 27 — Se anuncia que el diputado André Lefevre presentó una proposición invitando al gobierno a entablar negociaciones con los firmantes del tratado de paz de Versalles para hacer aprobar un agregado al tratado que haga efectivo el desarme de Alemania y de sus aliados con la prohibición de ciertas fabricaciones de guerra y todas las medidas juzgadas necesarias.

La comisión de la paz de la cámara de diputados oirá al presidente del consejo respecto a esa moción.

Petición de los territorios del Rhin

BERLIN, septiembre 27 (Agencia Havas)—La "Franckfurter Zeitung". anuncia que el presidente de la unión de las regiones del Rhin, envió a los [illegible] ciones de Prusia y su reconocimiento oficial como estado independiente.

Entrevista del rey Víctor Manuel con el hon. Nitti

ROMA, septiembre 27 (Agencia Havas) — S. M. el rey Víctor Manuel recibió al presidente del consejo H. Nitti. Este después a la tarde recibió al ministro de relaciones exteriores del Uruguay, doctor Buero, con quien departió largamente.

La expedición de D'Annunzio

ROMA, septiembre 27. (United Press). — Un despacho procedente de Fiume anuncia que el teniente de marina Casagrande, que estuviera pasando su luna de miel en Francia, regresó a Pola donde indujo a la tripulación de un hidroaeroplano a seguirle a Fiume, donde había sido designado comandante de los aviadores de D'Annunzio. El general Badoglio dijo a las tropas que era inútil ir a Fiume porque nadie pensaba en atacar a la ciudad.

VIENA, septiembre 27. (United Press) — La misión norteamericana en esta capital está haciendo grandes esfuerzos para ayudar a las dificultades económicas del país. La situación carbonera ha llegado a un punto que puede considerarse como una catástrofe. El servicio de tranvías ha sido suspendido.

GENOVA, septiembre 27 (United Press). — El coronel Roselli que hundiera al barco de guerra "Viribus Unitis", ha donado a D'Annunzio y a su causa la suma de 100.000 francos.

ROMA, septiembre 27 (United Press)—Sábese que los cuerpos de policía municipal a los que pertenecen fiumenses, han sido organizados. Se niega que el Club croata de Fiume haya sido demolido.

ROMA, septiembre 27 (United Press)—El corresponsal de la "Epoca" en Trieste, dice saber que D'Annunzio envió un [illegible] especial al rey rogándole no abandonara la causa de Fiume.

SUD [illegible]

PERU

Las responsabilidades del ex presidente Pardo — Legislativas

LIMA, septiembre 27 — En la sesión de la asamblea constituyente se inició la investigación sobre las responsabilidades del ex presidente Pardo.

—Circula con mucha insistencia el rumor de una crisis ministerial; según eso, el señor Porras continuaría al frente del ministerio de relaciones exteriores.

—En la sesión de la asamblea se nombraron las siguientes comisiones: cómputo, constitución, leyes orgánicas, plebiscito, diplomática y guerra. La comisión de cómputo dictaminará sobre las elecciones de mayo.

—Oficialmente se comunica que el ministro de relaciones exteriores entregó al señor Leguía el tratado de paz con Alemania. El presidente provisional lo firmó, enviándolo en seguida a la asamblea.

URUGUAY

Jira presidencial — Matanza de vacas — Colonización — Varias.

MONTEVIDEO, septiembre 27. — Para mediados de octubre el doctor Brum partirá a los departamentos de Rocha, 33, Minas y Maldonado, acompañado de los ministros del interior, relaciones exteriores y guerra.

—La asociación Rural del Uruguay, pasó ayer a la cámara, una nota exponiendo observaciones al proyecto del diputado Salgado sobre matanza de vacas.

—El consejo nacional de administración, acaba de someter a las cámaras, un proyecto sobre colonizaciones, del que es autor el ministro de industrias.

—Hoy, en el hotel del Prado, realízase un gran baile de disfraz, organizado por la asociación estudiantes de medicina, celebrando la primavera.

—El doctor Enrique Buero pidió explicaciones por medio de sus padrinos al doctor Justino Jiménez Aréchaga con motivo de la publicación de este diario en su defensa, que Buero consideró ofensiva.

Dadas las explicaciones caballerescas que dióles el autor del suelto, el lance no se realizó.

[illegible]

SANTIAGO DE CHILE, septiembre 27 — El director de la armada conferenció con el ministro de marina, tratando sobre las necesidades de la escuadra y su renovación.

—El diario "El Mercurio" informa que el jefe de la misión chilena, señor Ismael Tocornal, entrevistado en Nueva York, declaró que el problema de la cuenca del Sarre se resolverá por un plebiscito en el que participarán todos los habitantes del territorio disputado para determinar su definitiva nacionalidad.

Información local de última hora

EN LA PRESIDENCIA

El presidente de la república llegó a su despacho de la casa de gobierno poco después de mediodía.

Con su secretario doctor Benavídez atendió la firma de planillas de sueldos y órdenes de pago de distintos departamentos.

De 1 a 3 p. m. concedió varias audiencias, figurando entre las personas recibidas los diputados nacionales señores Zalazar, O'Farrell' Ferrarotti, Davel y Rubilar, doctor Mora y Araujo, el nuevo representante argentino en Chile, doctor Carlos Noel, administrador de la aduana señor Ernesto Anabia y presidente del departamento de higiene doctor Capurro.

Después convocó a sus ministros a un acuerdo que duró hasta las últimas horas de la tarde y en el que fueron tratados importantes asuntos de orden social y administrativo.

Misión francesa de aviación

Audiencia presidencial

El lunes, a las 3 p. m., será recibida en audiencia especial por el presidente de la república, la misión francesa de aviación recientemente llegada y de la que forma parte nuestro connacional capitán Almandos Almonacid.

Acompañará a los aviadores para presentarlos al primer magistrado, el representante de Francia ante nuestro gobierno, M. Gaussen.

De Tucumán

Ministerio de hacienda, justicia e instrucción pública — Designación del ingeniero Chueca.

TUCUMAN, septiembre 27. — Ha sido designado ministro de hacienda, justicia e instrucción pública, el ingeniero Tomas A. Chueca. El nuevo secretario del gobierno tucumano, tomará posesión de su cargo, el martes próximo, a las 5 p. m.

Este nombramiento ha sido recibido con grandes manifestaciones de simpatía.

En la guardia de seguridad de infantería

EL ALMUERZO DE HOY

En el comedor de oficiales de la guardia de seguridad de infantería, se efectuó a mediodía de hoy, el almuerzo con que los jefes y oficiales del cuerpo obsequiaban a los de igual jerarquía del cuerpo de bomberos, en retribución de atenciones recibidas.

Hicieron acto de presencia además de los indicados, el comisario de órdenes doctor Denovi, jefes de investigaciones señor Laguarda, y de la división administrativa señor de las Carreras, de la judicial señor Horton Fernandez, de la división central doctor Díaz, médicos de la repartición doctores Gnecco y García, director de la escuela de policía doctor Méndez, secretario del jefe de policía señor Diosdado, tesorero señor Saravi, mayor Andrés Noble, señores Rivas, Gagliardi, Guevara, etc.

La reunión, de verdadera camaradería y fraternidad, se desarrolló dentro de ese marco en perfecta armonía y alegría, como era de esperarse, tratándose de un elemento joven en su mayoría, dispuesto siempre a la expansión y a las diversiones honestas.

A los postres, ofreció la demostración con palabras apropiadas y llenas de sentimiento y afecto el jefe de la guardia de seguridad. comisario don Esteban García, a quién contestó en nombre de los obsequiados el jefe de bomberos, comandante Graneros con una brillante peroración, en la que hizo resaltar el acto de camaradería que los reunía y que servía para estrechar más aún los vínculos de solidaridad reinantes entre los miembros de la repartición.

Habló después el comisario de órdenes, doctor Denovi, quién expresó que si bien el jefe de la repartición doctor González, por razones privadas no había podido concurrir, le había pedido interpretase ante los presentes, el placer que le producían esas simpáticas reuniones. Terminó el doctor Denovi, brindando por el primer magistrado, por el jefe de policía y por la solidaridad entre los miembros de la repartición.

Durante el almuerzo de hoy, efectuado en el comedor de los oficiales de la guardia de seguridad de infantería

Primera conferencia nacional de sanidad militar

Sesión de clausura

En el salón de actos públicos de la dirección general de sanidad de ejército se realizó la 6a. sesión de la primera conferencia nacional de sanidad militar y la sesión de clausura. La concurrencia fué como en los días anteriores, crecida y selecta.

El Dr. Guillermo Ruzzo, encargado de la sesión, abrió el acto y la asamblea procedió a la elección de la mesa directiva siendo designados los doctores Leopoldo R. Casal y Guillermo Ruzzo, y secretario ad hoc al señor Eduardo Sánchez Pico.

Ocupa la tribuna el doctor Julio A. López para leer el trabajo del doctor Antonio de Gregoris, sobre "Valor de las investigaciones del germen del paludismo". La disertación es interesante y el doctor López expone, después de la lectura, opiniones personales al respecto.

Le sigue en el uso de la palabra el Dr. Guillermo Ruzzo, quien trata el tema: "El paludismo, su profilaxis general y especial en el ejército", despierta la atención del auditorio por tratarse de un capítulo que interesa a las autoridades sanitarias, intervienen en la discusión los doctores López, D'Ovidio, Galli y Antelo. El doctor Ruzzo, dijo:

Hay una necesidad real y urgente de modificar la forma en que actualmente se hace la profilaxis del paludismo evolucionando a la continuidad de la campaña dejando de lado la unilateralidad, para ir a la profilaxis mixta, pues es la única que debe y puede ser eficaz. La unilateralidad actual, la discontinuidad de la campaña son las causas principales del fracaso hsta hoy.

La quinización discontinua bisemanal que hoy se hace en el ejército debe ser completamente con la protección colectiva e individual así como con saneamiento riguroso dentro del cuartel y en los lugares inmediatos.

El orador fué calurosamente aplaudido.

El doctor Irundo P. Costa leyó su trabajo original sobre "Fiebre intestinal de la región subtropical argentina". Su actuación en el Chaco Formoseño, como cirujano del regimiento de gendarmería, cuerpo que dado al carácter de su misión se encuentra internado en una amplia zona, le ha permitido individualizar un síndroma febril cuyo foco toxis infeccioso causal se encuentra en el contenido intestinal. Siendo la característica del síndroma el "chucho", habíasele considerado como una forma torpida y fugaz del paludismo en perjuicio de los enfermos y de la faz económica social que tal hecho significa.

El doctor Costa fué muy aplaudido y felicitado al terminar su disertación.

Acto continuo se levanta la sesión [illegible] side el doctor Nicomedes Antelo, director general de sanidad; integran la mesa directiva el coronel de sanidad doctor Leopoldo R. Casal y el cirujano inspector de la armada doctor Prudencio Plaza.

El doctor Antelo pronuncia a continuación el discurso de clausura, terminando con las siguientes palabras:

Con estos sentimientos y muy agradecidos al amplio estímulo del gobierno nacional por el digno intermedio del señor ministro de guerra, cuyo alto prestigio oficial y personal realzó la significación de nuestras reuniones, a la prensa del país que diariamente nos alentó con sus aplausos y a los distinguidos visitantes que honraron nuestras deliberaciones con su presencia, dejo clausurada las sesiones de la primera conferencia nacional de S. M.

La asamblea formuló un voto de aplauso para los señores cirujanos de la armada que han participado en la conferencia como también otro en igual sentido para el doctor Antelo, mocionado por el doctor Ruzzo en la siguiente forma:

"Antes de que la primera conferencia nacional de sanidad militar dé por terminada su reunión, interpretando un sentimiento general, pido a la asamblea un voto de aplauso para el señor director general de sanidad, doctor Nicomedes Antelo, que es el verdadero iniciador y organizador de esta reunión científica que como las venideras están llamadas a dar un beneficio real y práctico en bien de la conservación de la salud del soldado y del progreso general de la sanidad."

El doctor Rogelio D'Ovidio propuso que la segunda conferencia se realice dentro de cuatro años, lo que fué modificado por la asamblea y a moción del doctor Agudo Avila, para que ella tenga lugar con más anterioridad si la dirección general de sanidad lo creyera conveniente y al mismo tiempo dársele carácter internacional sudamericano.

Siendo las doce y cuarto, se levantó la sesión en medio de prolongados aplausos.

Adquisición de alcoholes en Bolivia

Resultado de la licitación

Los concurrentes argentinos

Con referencia a una noticia anterior hecha publicar por el ministerio de relaciones exteriores y culto, damos a continuación las nuevas informaciones transmitidas por el consulado general de la república en La Paz, respecto a la licitación para la provisión de alcoholes decretada por el gobierno de Bolivia, la que ha promovido el mayor interés entre nuestros industriales.

Dice el cónsul general: "Los industriales o comerciantes de nuestro país que se interesen en la licitación convendría de que enviasen un representante debidamete autorizado para que presente allí la propuesta o en caso de enviar esta directamente, lo hagan saber a este consulado general para asegurarse de la fecha y hora de entrega, evitando así posibles retardos, errores, etcétera. Por si fuera de interés da a continuación las firmas que se presentaron a la licitación anterior y los precios del alcohol por litro:

Guillermo Padilla Limitada: pesos 0.46 argentinos, puesto sobre vagón, en los ingenios de Tucumán o Jujuy.

Genoud, Benvenuto, Martelli y Cía.: pesos 0.65 argentinos, flete pagado hasta La Quiaca.

Ayulo y Cía., 0.61, 6 bolivianos el litro, puesto en Arica.

Por las listas de gastos de transportes hasta La Paz, la propuesta de Padilla Lda. (el costo del alcohol argentino por litro) resultaba a 92.46 moneda boliviana, en tanto que la de Ayulo y Cía., solo era de 74.33 moneda boliviana por litro, pero estos cálculos pueden considerarse exagerados para el alcohol argentino y altamente beneficiosos para la firma Ayulo del Perú, como que después se ha declarado oficialmente que el alcohol proveído por la casa Ayulo, del Perú ha costado puesto en La Paz, más del precio calculado.

Es de hacer notar también que las propuestas procedentes de la Argentina, llegaron con posterioridad a la apertura de la licitación, según manifestación del ministro de hacienda, no obstante lo cual, las autoridades encargadas de decidir la concesión se creyeron autorizados a hacer los cálculos sobre el costo del alcohol y su transporte y probar así que la de los señores Ayulo y Cía., era la más ventajosa para Bolivia.

Si, como lo deja indicado, las firmas argentinas interesadas en la licitación envían a ésa agentes, o en cualquier otra forma se aseguran de que las propuestas no llegaran después de la fecha marcada para su apertura y se ajustan estrictamente al decreto de ese gobierno, es muy probable que la licitación favorezca a alguna firma argentina".

La parte dispositiva del decreto es la siguiente:

Se convoca a propuestas en pliego cerrado, para la adquisición de un millón de litros de alcohol potable extranjero de 95.o Gay-Lussac, a la temperatura de 15.o, en las condiciones siguientes.

a) El envase será de hojalata, cubierta de madera, con la capacidad de veinte litros por caja.

b) Cada caja llevará la inscripción, numeración y contraseña que indique la dirección general del ramo.

c) Los proponentes deberán indicar la materia prima de que será destilado el alcohol.

d) Las entregas deberán efectuarse a bordo en los puertos de Mollendo, Antofagasta o Arica; o en la aduana de Villazón, frontera argentina. Debiendo especificarse el precio para cada lugar de los indicados en moneda inglesa.

El pago se hará contra entrega del artículo en giros o letras sobre Londres a 90 días vista.

e) Los proponentes indicarán la fecha inicial de entrega y el plazo que necesiten para completarla, debiendo en todo caso poner alcohol a disposición del gobierno antes de [illegible] dentro del primer semestre de 1920.

Los proponentes deberán dar una garantía de ejecución en dinero efectivo o valores, equivalentes al 10 o|o del valor del contrato. Esta garantía sólo deberá formalizarse a tiempo de firmar la escritura de adjudicación correspondiente.

Las propuestas se presentarán en papel sellado y con los timbres de ley, en la oficialía mayor del ministerio de hacienda, hasta el 31 de octubre próximo, horas cuatro de la tarde.

La apertura de los propuestas presentadas conforme al artículo que precede, se verificará ante la junta nacional de almonedas en el palacio de gobierno de la ciudad de La Paz.

El gobierno se reserva el derecho de rechazar las propuestas, en caso de que ninguna de ellas fuese conveniente a los intereses fiscales.

El señor ministro de hacienda queda encargado de la ejecución del presente decreto.

Dado en el palacio de gobierno de la ciudad de La Paz, a los nueve días del mes de septiembre de 1919.

2a. EDICION

Las enfermedades en el ganado

Expendio de medicamentos

Resolución del ministro de agricultura

El ministerio de agricultura ha resuelto que la dirección general de ganadería realice una severa fiscalización en el expendio de substancias medicamentosas. Al efecto ha producido la siguiente resolución:

"Buenos Aires, septiembre de 1919. Considerando:

Que habiéndose denunciado la inocuidad de substancias medicamentosas con que se titulan tales y destinadas a revelar, prevenir o curar enfermedades en el ganado, corresponde adoptar medidas en concordancia con los propósitos de las disposiciones en vigor, tiendan a evitar la adquisición por parte de los interesados de productos cuya eficacia no haya sido acreditada por la dirección general de ganadería.

Que a ese fin y habiéndose prohibido por decreto de octubre 1.o de 1917, la importación de remedios contra el carbuncio sin la previa conformidad de la Dirección General de Ganadería, conviene establecer normas generales para las substancias que se fabriquen o expendan en el país, destinadas a combatir las diversas enfermedades del ganado, ampliando las resoluciones vigentes sobre sarnífugos, flúidos garrapaticidas y en general sobre cualquier otro productos cuya finalidad sea procurar a los interesados remedios para sus ganados.

Que a esos efectos, y habiendo la Dirección General de Ganadería, expedido en diversas oportunidades certificados para acreditar la bondad de varios específicos, sin que ese examen haya podido ser periódicamente confirmado y teniendo en cuenta, por otra parte, que a ellos se limitó la prueba de la eficacia, se hace necesario no sólo contralorearios nuevamente sino extender esta revisación a las demas substancias de índole señalada en general.

Que mientras la comisión nombrada por resolución de 1.o de noviembre 22 de 1917 se expide sobre el procedimiento a observar para el examen de los sueros y vacunas contra el carbunclo, conviene adoptar

¿Necesita Vd. dinero?
CONCURRA A
"LA MERCANTIL"
y lo tendrá en el acto
Esta antigua y acreditada casa es la que hoy paga el más alto precio por: alhajas, brillantes y pólizas de empeño
LAVALLE 886 U. T. 378 Lib.
SERIEDAD Y RESERVA

TESTAMENTARIAS, EJECUCIONES hipotecarias, cobro judiciales de cuentas, quiebras y concordatos, consultas gratis y asesoradas por letrados. Ocurran oficina jurídica Vinelli y Cía. S. Martín 345.

v. oct. 5.

un temperamento para determinar la bondad de estas especialidades a cuyo efecto la dirección general de ganadería efectuará todas las observaciones y realizará los ensayos que considere posible.

El ministro de agricultura, resuelve:

1o. Los certificados expedidos por la dirección general de ganadería, reconociendo la bondad de algunos específicos sarnífugos y garrapaticidas, caducarán dentro del término de treinta días si antes los interesados no se presentaran a la referida repartición solicitando nuevamente el análisis y ensayo de sus productos y depositando la fórmula concreta del específico y una muestra debidamente controlada y sellada, quedando subsistente la validez de los certificados respecto de los presentados mientras se realizan las nuevas experiencias.

2o. La dirección general de ganadería no levantará las interdicciones decretadas en la aplicación de la ley y reglamento de policía sanitaria animal, si los interesados no usaran como remedios, las substancias que hayan sido aprobadas por la dirección general mencionada.

3o. Los fabricantes y expendedores de substancias reveladoras, preventivas o curativas de enfermedades de los ganados, que deseen obtener un certificado que acredite la eficacia de sus productos, deberán presentarse a esos efectos en la forma indicada en el art. 1o. a la dirección general de ganadería.

4o. La dirección general de ganadería continuará realizando periódicamente y en las oportunidades que estime necesarias, el contralor de las substancias que apruebe a que se refiere la presente resolución, a cuyo efecto dictará la reglamentación correspondiente.

ADELINA PATTI

† Hoy en su castillo de Craig-Noss

En Craig-Noss, falleció esta mañana la célebre diva Adelina Patti, retirada de la escena hace años y que por largo tiempo monopolizó la gloria artística en todos los escenarios más calificados del mundo.

La famosa Patti debutó a los 16 años en el teatro Academia de Música de Nueva York consagrándose desde el primer momento como una celebridad, debido a las extraordinarias facultades de cantante de que la dotara la naturaleza.

La Patti conocidísima en los grandes centros artísticos tiene una de las historias más brillantes que se conocen. Por su camarín desfilaron todos los monarcas del universo y todas las personalidades más conspicuas, tributándose el homenaje de su admiración.

Con este fallecimiento está de luto el arte universal.

Queda el recuerdo de la eximia cantatriz, cuya figura escénica, no ha sido aun reemplazada.

Sesión en diputados

Entrada al nuevo diploma por Santa Fe

Se discuten las preferencias

La ley de expedicionarios al desierto

Incorporación al ejército de los voluntarios argentinos

SE DISCUTE EL PROYECTO

A las 3 y 40 de la tarde, después de un largo llamado al recinto, reclaman los diputados socialistas sea levantada la sesión de acuerdo con la resolución tomada por la cámara.

El presidente, señor Goyeneche, hace notar que hay quórum en la casa y en el recinto; pero como los diputados entraban y salían sin cesar, ese quórum se malograba a ratos. Agrega que la presidencia no puede considerar esa cláusula como sacramental; debe tenerse una pequeña elasticidad tanto más cuanto que éstas son las últimas sesiones del período y hay muchos asuntos importantes que tratar.

El quórum se consigue entonces y se inicia la sesión.

Entre los asuntos entrados de que se da cuenta, figura el proyecto del señor Moreno (R.) sobre ley orgánica de las intervenciones.

A pedido del señor Rodríguez (A.) se resuelve publicar en un folleto aparte los fundamentos del mismo, que en la orden del día ocuparían demasiado espacio.

La comisión de guerra comunica haberse expedido en el proyecto del P. E. sobre ley orgánica del ejército. (A la orden del día).

—Colonos y comerciantes de San Nicolás y de Armstrong, se han dirigido por nota al congreso nacional, solicitando la pronta sanción del proyecto de ley que acuerda préstamos a las naciones.

—La Liga Patriótica Argentina ha presentado a la cámara de diputados una nota manifestando que vería con agrado se le aumentara el sueldo a los oficiales del ejército y la armada.

—La Federación Universitaria Argentina ha presentado una nota formulando observaciones al despacho de la comisión especial de investigación agraria de la cámara de diputados, sobre el proyecto de ley orgánica de enseñanza agrícola.

El diploma del doctor Anello—

Se destina a la comisión de poderes el diploma y los documentos electorales del nuevo diputado electo por el distrito de Santa Fe doctor Anello, que viene a llenar la vacante dejada por el ex diputado y senador actual doctor Caballero.

De nuevo las preferencias—

Se suceden entonces nuevas preferencias. Pide se incluya en el orden de ellas al señor Fernández al proyecto de ley en revisión reglamentando el ejercicio de la procuración.

—Afirmativa.

—Otra moción de preferencia formula el señor Vergara para que se trate sobre tablas el proyecto de ley en revisión sobre ampliación de las obras del puerto Galván. A pedido de los señores Costa y Maidana la preferencia se reserva para después del asunto que correspondía tratar a la cámara hoy en primer término. El autor del a moción así lo acepta y la cámara lo aprueba, por votación.

—El señor Beiró mociona por su parte se destine la sesión especial que mañana la cámara podría celebrar para ocuparse de los proyectos de venta de la cosecha y el tratado comercial con Colombia. Se opone el señor Rodríguez (A.) por entender que el primero de estos asuntos es muy complejo y debe ser estudiado con detenimiento. Por su parte el señor Bermúdez proponía que esos asuntos fueran tratados, con las preferencias, el martes próximo, dejando para el lunes el resto del anexo de instrucción pública.

El señor Vergara expresa que el proyecto es bien conocido y hay ya opinión hecha acerca del mismo.

El señor Rodríguez (J. R.) mociona que la votación sea nominal, a fin de evitar largas discusiones y pérdida inútil de tiempo.

Para el señor Maidana el procedimiento más expeditivo sería sesionar hasta las 3 de la mañana. Los autores de las preferencias demostrarán así el interés que ellas mismas deben despertarles, entendiendo que todo no se limita ni tiene que limitarse a un anhelo.

Observa el señor Dickmann que el asunto requiere un estudio detenido y profundo. Proviene del P. E. y éste tiene a sus manos el medio de incluirlo en la prórroga, o en las sesiones extraordinarias.

El señor Rodríguez (J. R.) insiste en que hay que poner a salvo la responsabilidad personal de cada cual. Reclama que la votación sea nominal. No es suficientemente apoyada la moción. Se vota entonces y se rechaza lo propuesto por el señor Beiró.

—Lo mismo ocurre con la preferencia pedida por el señor Sánchez Sorondo para la ley orgánica de la cámara de apelaciones.

—La moción Maidana es rechazada por dos veces consecutivas.

—Explica su voto en contra el señor Vergara porque entiende que a hora muy tarde no se puede hacer un trabajo serio y consciente. El balance de la labor de la cámara es bien apreciable.

—Se aprueba la moción de Sánchez de Bustamante para los créditos suplementarios con despacho de la comisión auxiliar de presupuesto.

Ley de expedicionarios al desierto—

Insiste el señor Raffo de la Reta en que continúe a su turno la discusión del proyecto de pensión a los expedicionarios al desierto. Se opone enérgicamente el señor Araya quien observa que figuran entre esos servidores a los que se quiere premiar, expedicionarios que han llegado hasta Flores y otros que han sido cantineros...

Reitera entonces su moción de pasar a la orden del día el señor Agote.

Sr. Maidana — Es extraño la moción que hace el señor diputado que es tan verboso, que habla dos o tres horas seguidas y que ahora, sin consideración personal quiere quitar el derecho de la palabra a los demás...

—El concepto sobre la legitimidad de ese derecho es igual para todos, dice el señor Maidana que habla a continuación. Habrá que depurar la lista de los candidatos por el presidente de la república y el ministerio de la guerra, con los archivos a su mano, para que no haya ningún "colado".

Hace notar el grado de responsabilidad de la cámara al votar dádivas y beneficios para militares que ya gozan de ellos. La cámara debería ocuparse de los intereses de orden general y no de los intereses particulares, como se pretende hacer. Hay asuntos graves y urgentes que reclaman su sanción. Se habla con tanto patriotismo de los expedicionarios al desierto y se olvida que se niegan pensiones de 50 pesos para pobres mujeres. (Aplausos en las galerías).

Al terminar el orador, vuelve a ser calurosamente aplaudido.

Hacen uso de la palabra los señores Breart y Garat.

Reitera el señor Agote su moción de pasar a la orden del día.

Hace observar el señor Raffo de la Reta que se trae otra vez esa moción en el preciso momento en que la cámara debe pronunciarse acerca de un asunto que se viene discutiendo hace más de una hora.

La moción Agote es aprobada.

Incorporación al ejército argentino—

Como asunto previo entró a considerarse al despacho de la comisión de guerra en los proyectos de ley de los señores Becú, Molina y Costa, incorporando al ejército con el grado de capitán del ejército francés, a Vicente Almandos Almonacid y a los demás ciudadanos que hayan obtenido grados en los ejércitos europeos en la reciente guerra.

Informa sobre el particular el señor Cornejo.

El señor Di Tomasso dice que faltan datos de parte de la comisión para votar en conciencia. Alrededor del simpático nombre de Almonacid, se redacta el artículo 2.o de una ley que se hace en tanto general y vago sin saber a cuántas comprende.

Esa incorporación en masa, se complica en el artículo 3.o en que las altas se harán fuera del escalafón. Hace mención a la opinión que le ha suministrado el doctor Becú, uno de los firmantes del proyecto.

Dentro de la ley orgánica militar se ha establecido un orden determinado. No se puede tener más oficiales que los que figuran en los cuadros, sino en épocas difíciles. Además observa que nosotros recién cultivamos el arma especial de la aviación. Pregunt qué es lo que propone y quiere la comisión con ese artículo 2. Insiste en que se debe saber si esa comisión no ha ido más allá del pensamiento que dió origen a ese proyecto.

El señor Cornejo, en su carácter de miembro informante rechaza el cargo de que la comisión no ha meditado suficientemente sobre el asunto despachado. Le rechaza porque no es exacto. No podría subsistir una comisión en esas condiciones.

Comienza por observar que la ley es meramente autoritaria. Hay que contar con la discreción y el concepto de respeto a las instituciones que debe tener siempre el P. E. Sería injusto que los incorporados ocuparan las vacantes, relegando a un segundo término a nuestros oficiales que han cumplido con su deber y se hacen debidamente acreedores al ascenso.

El señor Becú declara que esta explicación le invita a hablar largamente, porque coincide con su propio concepto. Los incorporados podrían servir para el perfeccionamiento de nuestra institución armada; también se instruyen otros oficiales argentinos en los ejércitos extranjeros a los cuales se incorpora a veces. Por su sano criterio el proyecto dará los más óptimos resultados.

Vuelve a hablar el señor Di Tomasso quien pregunta a qué armas y en que épocas se harán esas incorporaciones. Sin saber estas cosas se incurrirá en el error de dictar leyes sin conciencia de su finalidad práctica.

Habla el señor Costa.

En seguida lo hace el señor Del Valle, quien declara que va a votar el proyecto en general, haciendo algunas observaciones en particular, sin compartir en absoluto sin embargo, con los conceptos vertidos por el señor Di Tomaso, en que podría afectar las instituciones orgánicas del ejército y de la armada..

Apoya, como se merece con todo entusiasmo el proyecto del señor Costa y se reserva en particular para hacer las proposiciones que hagan desaparecer los temores y recelos que algunos abrigan, supliendo con el homenaje que se merece el héroe.

Se vota en general y se aprueba.

A moción del señor Del Valle se resolvió tratar previamente la discusión en particular del anterior el proyecto en revisión que restituye el goce en los derechos políticos a los ciudadanos argentinos que han tomado parte en la guerra.

—Sin observación este proyecto es sancionado.

—Se entra a discutir en particular el anterior.

(Sigue la sesión).

La gran colecta nacional

Los donativos del día suman $ 1.456.928

EL TOTAL HASTA LA FECHA ES DE $ 8.289.208

Contribuciones importantes

EL Sr. NICOLAS MIHANOVICH DONA 500.000 PESOS

NOTICIAS VARIAS

Continuó esta tarde el recuento de los donativos recibidos por las comisiones colectoras, para los fines que persigue la colecta Pro Paz Social.

Poco después de mediodía comenzaron a llegar al salón Príncipe Jorge, los miembros componentes de los teams destacados por la comisión general, a los efectos de rendir cuenta de lo recaudado.

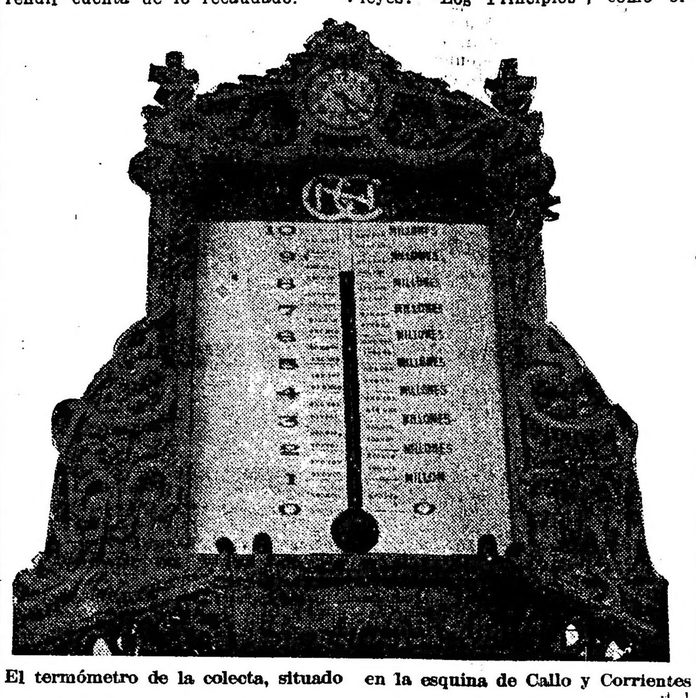

El termómetro de la colecta, situado en la esquina de Callo y Corrientes

La labor de las últimas veinticuatro horas ha sido proficua; se ha trabajo con entusiasmo, y muchas plazas que se consideraban como inexpugnables se han rendido.

Con el día de hoy, la colecta ha traspuesto la séptima jornada. Y por los resultados obtenidos hasta la fecha, es fácil augurarle los diez millones que piensa recaudar hasta su terminación.

El público, con marcado interés, sigue a diario las alternativas que se operan en los termómetros colocados en distintos puntos de la ciudad, y se escuchan interesantes comentarios, cruzándose entusiastas apuestas.

A continuación damos crónica detallada de lo recolectado por los teams.

Recolectado por las comisiones—

Del recuento realizado esta tarde, el aporte de los teams sumó pesos 1.456.928, suma que, agregada a lo ya recaudado, forma un total de 8.289.208 pesos.

Noticias varias—

Monseñor De Andrea hizo presente a la asamblea las congratulaciones y el estímulo recibido de todas partes de la república, y en la imposibilidad de manifestar todas, leyó las siguientes:

Cordoba. A Mons. Miguel de Andrea. — Príncipe Jorge.—Buenos Aires.

"Los Principios", que fué quizás el primer diario del país en propiciar y anunciar la colecta que se realiza con magníficos resultados en esa capital, hace llegar hasta las autoridades organizadoras y dirigentes su caluroso aplauso por el éxito obtenido, a la par que sus deseos de nuevos triunfos en la tarea de reparación social emprendida para beneficio del pueblo, hoy villanamente explotado por los agitadores de oficio, que se amparan en la liberalidad de nuestras leyes. "Los Principios", como órgano representativo del pensamiento católico de Córdoba hace saber igualmente a esa junta, que la sociedad de ésta hállase dispuesta a imitar a la de Buenos Aires cuyo ejemplo reconforta los espíritus y da nuevos ánimos para seguir luchando por el restablecimiento de la paz social mediante el imperio de los principios cristianos.

Salúdale: Dutari Rodríguez.

Los teams premiados—

Correspondieron en la colecta del día el primer puesto, por la cantidad recaudada de 505.000 pesos al team que lleva el número 59, que preside el doctor Antonio López Alfaro, y los señores Elvio Coelho y Juan A. Bayá Casal.

La mayor contribución—

Esta mañana, monseñor De Andrea comunicó a la asamblea que la más significativa donación se debió a la generosidad del señor Nicolás Mihanovich, que aportó la cantidad de medio millón de pesos.

El puente de Erezcano y Cnel. Roca

Un serio peligro

En la municipalidad, circuló esta mañana, la noticia de que el puente de la calle Erezcano y Coronel Roca, amenazaba derrumbarse.

El secretario de obras públicas, ingeniero Quartino, en conocimiento del caso, impartió al departamento de obras públicas orden de tomarse todas las medidas que por la gravedad del asunto se requieran con urgencia.

El puente que se trata forma parte del terraplén de la Avenida Coronel Roca, mandado construir en las administraciones comunales anteriores, con el fin de contener los desbordes del arroyo Cildáñez y las inundaciones provocadas por las lluvias.

El temporal de estos últimos días, socavó posiblemente la zona donde se halla los estribos o fundamentos del puente y esta es la causa del posible derrumbe.

Las obras realizadas en ese paraje, indudablemente adolecieron de graves defectos de orden técnico y de construcción y a ellos, se refirió el secretario de obras públicas ingeniero Quartino, en la sesión del concejo deliberante del 31 de enero del corriente año, con motivo de una alusión sobre esas obras por el concejal interpelante en el asunto del Balneario.

Al juzgar esas obras que criticaba con criterio técnico decía:

"Ese terraplén de la avenida Roca, que se ha construído por administración, licitándose la provisión de tierra, ha costado alrededor de ochocientos mil pesos, tal vez, llegue a un millón.

"Una mala operación que ha hecho la intendencia, en las administraciones anteriores, porque para evitar las inundaciones de la zona baja, ha dotado a la ciudad de Buenos Aires de un valle, y de un bordo. Le convenía a la intendencia, más bien indemnizar o pagar todas las construcciones que existían en la zona baja, antes que hacer ese terraplén, y en eso estoy en completo acuerdo con el ex director de obras públicas, ingeniero Treglia, que así pensaba. Si la intendencia le hubiera escuchado, evitaba un gasto y un peligro permanente. La intendencia debió obligar a los propietarios de aquella zona, que al trazar las calles para la venta de los terrenos en lotes, levantaran el nivel de las mismas a la cota que fijara la municipalidad.

"Los puentes ubicados en el terraplén de la Avenida Coronel Roca, que dan paso a las aguas, están en mal estado, señor presidente, que se impone su reparación, y ante todo es preciso fijar responsabilidades, porque entiendo que los técnicos municipales deben tener la responsabilidad de las obras que proyectan, de lo que trazan y de lo que dirigen."

Reprodujo así mismo en esa sesión el informe de una comisión especial que había estudiado el estado de las obras y cuyo informe dice:

"Esta comisión ha inspeccionado las obras de arte construídas en la Avenida Coronel Roca, desde Erezcano hasta el Arroyo Cildáñez, encontrando que adolecen de defectos constructivos y de proyecto. Entre los primeros puede citarse la mala calidad de las mezclas, en cuya constitución se ha empleado cenizas y escorias, y entre los segundos, el insuficiente espesor de los muros, de los estribos y de las alas luces libres demasiado reducidas para el caudal de agua que cada puente debe dejar pasar y falta de protección de la platea contra las socavaciones que la acción de las aguas había de producir.

"Estas deficiencias no se encuentran reunidas en una misma obra, razón por la que se detallan brevemente más adelante.

"La responsabilidad de este estado de cosas, debiera recaer en primer término sobre los que proyectaron las obras y en segundo, sobre los que tuvieron a cargo la vigilancia de las mismas durante su construcción."

Como se vé, esto constituye desgraciadamente, una parte del gran saldo de desaciertos administrativos que nos legó el "régimen".

A último momento se nos informa que este estado de cosas a que nos referimos, ha sido agravado según noticias recogidas en los alrededores por haberse roto en la madrugada de hoy el terraplén que corre a lo largo de la calle Erezcano y contiene el paso de las aguas provenientes de la zona Oeste, Villa Soldati, etc. Este hecho fué ejecutado a las 3 a. m., por algunos vecinos que ignorando los daños que podían ocasionar, abrieron un boquete en el terraplén para dar salida a las aguas, que aquél represaba. Una enorme masa de agua, se precipitó entonces contra los estribos del puente y ésta fué la causa determinante de la socavación del terraplen y del derrumbe parcial del puente.

El departamento de obras públicas inició de inmediato las obras de consolidación y trabajos defensivos para evitar el derrumbe total del puente que en caso de producirse, dejaría incomunicada con el resto de la ciudad a una zona densamente poblada.

Tanto el director de obras públicas, ingeniero Spata y el secretario del departamento ingeniero Revuelto estuvieron gran parte del día dirigiendo personalmente los trabajos de defensa de esas obras.

Sesión del Senado

Codex - medicamentarius

Obras de fomento en las provincias

Se rechazan las modificaciones de la otra cámara

Creación de la universidad del litoral

A las 4 y 45 entró a sesión la cámara de senadores, bajo la presidencia del señor García. Asistían 16 de sus miembros.

Después de la lectura del acta anterior, se dió cuenta de los asuntos entrados.

—La Federación Universitaria de Santa Fe solicita pronta sanción del proyecto sobre creación de la universidad le litoral.

—La comisión de hacienda ha producido despacho favorable en el proyecto pasado en revisión de la cámara de diputados, sobre instalación del Instituto de Radio.

(A la orden del día).

Codex medicamentarius—

Por votación el senado resuelve tratar el despacho de la comisión especial del Codex medicamentarius, aprobatorio del proyecto pasado en revisión por la cámara de diputados, que dice así:

Artículo 1o. — Declárase Codex medicamentarius de la República Argentina y obligatorios para todas las farmacias establecidas en el territorio de la nación, el redactado por la comisión especial, compuesta de los doctores Pedro N. Arata, Francisco Barraza, Manuel J. Irizar, Juan A. Domínguez, Pedro Lacavera, Ricardo Schatz, Luis Agote, Nicolás Greco y Jorge Magnin.

Art. 2.o—Autorízase al poder ejecutivo para hacer los gastos necesarios para la impresión y corrección de la edición oficial, así como para remunerar la comisión redactora del proyecto.

Art. 3.o—Cada ejemplar del Codex llevará un número de orden y el sello del departamento nacional de higiene como garantía de su autenticidad.

Art. 4.o—Los gastos que demande la presente ley, se harán de rentas generales, imputándose a la misma y se cubrirá con el producido de la venta de los ejemplares de la edición oficial del Codex.

Art. 5.o—Queda prohibida la reimpresión del Codex sin permiso especial del poder ejecutivo y sólo producirán efectos legales las ediciones oficiales autorizadas.

Art. 6.o—El poder ejecutivo, determinará la fecha en que ha de empezar a regir el Codex Medicamentarius y tomará las medidas para ponerlo en venta.

Art. 7.o—Comuníquese al poder ejecutivo.

El despacho es aprobado en general y particular, quedando convertido en ley.

Obras de fomento a las provincias—

Seguidamente se consideraron los proyectos complementarios del censo, referentes a obras de fomento en las provincias del norte y del oeste, que la cámara de diputados había modificado.

El señor Villanueva se manifiesta contrario a las modificaciones, entendiendo que ellas malogran los deseos del senado, en cuanto a las obras a realizarse, dando al problema soluciones ilusorias.

Puestas a votación las modificaciones, son rechazadas insistiendo el senado en su anterior sanción.

La universidad del litoral—

Pasa luego el senado a considerar el despacho de la comisión de justicia e instrucción pública en el proyecto en revisión sobre creación de la universidad del litoral, que informa el señor Llanos.

El proyecto se vota en general y se aprueba, entrando a discutirlo en particular.

PALACIO DE JUSTICIA

LOS SUCESOS DEL ONCE

En el juicio promovido a don Clemente Inchauspe, argentino, de 34 años, comerciante de Pehuajó e intendente del mismo partido, por haber dado muerte en la estación Once del ferrocarril Oeste al comisario Silvio Scaricabarozzi, el juez doctor Juan R. Serú, ha dictado sentencia absolviendo de culpa y cargo al acusado.

Cinco meses después que Inchauspe fué designado intendente, Scaricabarozzi fué nombrado comisario de Pehuajó. Pero por su acción, se atrajo la antipatía del pueblo, dando margen a las críticas de toda la prensa.

A raíz de estas circunstancias, y ante insistentes pedidos de la población, el gobernador de la provincia resolvió trasladar al aludido comisario. Por ello se enfriaron sus relaciones con Inchauspe.

Cuando Scaricabarozzi se retiró de Pehuajó, manifestó a varias personas, que venía a Buenos Aires para arreglar unos asuntos y que si no lo hacían reponer, se las pagaría".

El juez encuentra la irresponsabilidad del procesado en el hecho sub-causa, por cuanto los elementos de juicio que surgen del proceso, acreditan la concurrencia de los extremos exigidos en el art. 81, inciso 8 del C. Penal para eximirlo de pena por haber obrado en legítima defensa y en consecuencia falla absolviendo de culpa y cargo al señor Clemente Inchauspe.

Carreras de caballos

EJERCICIOS DE LA TARDE

Utrecht, dirigido por D. Cardoso, fué sometido a un ejercicio sobre la milla, distancia que recorrió en 1'38" 1/5.

En los primeros 1000 iba acompañado de El Temerario.

Moloch, produce un buen aprontе. Dirigido por F. Arcuri y a la par de Melik, con R. Carabajal, recorrió 1000 metros en 58".

Bruce Lowe, que hará mañana su debut, fué trabajado por su entrainеur y a la par de Bourgogne con Fenucci, en 700 metros, marcando 40" 4/5.

Milamores, con Carabajal y a la par de Dalmacia, con Arcuri, cubrió 700 metros en 41" 1/5.

Sidra, dirigida por Carabajal, marcó 41" 1/2 en la partida.

Dragona, con Grassi, aprontó en 700 metro sen 41".

Machucho, con la monto de T. N. Fernández, hizo 700 metros en 41" un quinto.

CAMBIO DE MONTAS

Profecía, A. Boreau; Nerón, no corre; Palangana, no corre; Miguelito, no corre; Le Poilu no corre, y Espumante, no corre.

LAS VENTAS DE HOY

El primer lote del haras Ojo de Agua, ha tenido el siguiente resultado:

POTRILLOS POR POLAR STAR

Vuhugit, zaino, en 6500 $, al señor J. Valla.

L'Epervier, zaino colorado, en pesos 7000, al stud Condal.

Reviens, zaino negro, en 1500 $, al stud Lagripad.

Guindo, alazán, en 6000 $, al stud 3 de Junio.

Girasol, zaino colorado, en 6500 pesos, X. X.

Serrano, alazán, en 6500 $, al señor P. Ferri.

Oro Simbo, alabán, en 7500 $, al stud A. B.

POTRILLOS POR SANDAL

Lutzel, zaino colorado, en 3200 $, al stud La Julia

Caid, zaino colorado, en 6000 $, al stud Fortitudo.

Apolodoro, alazán, en 5500 $, al stud Aregentino, del Rosario.

El Verones, zaino, en 6700 $, al señor F. Liceri.

Bravío, alazán, en 4500 $, al stud 5 de Noviembre.

POTRILLOS POR CHAMBERTIN

Marmiton, zaino negro, en 3000 $, al señor J. Concepción.

Half and Half, zaino colorado, en 3500 $, al stud Tirteo.

Basilisco, zaino colorado, en 6500 pesos, al señor Alfredo Gómez.

Bel Oiseau, zaino colorado, en pesos 8200, al señor Naciano Moreno.

Alagoas, zaino, en 5000 $, X. X.

POTRILLOS POR PEARL RIVER

Futre, zaino, en 13 500 $, al stud 3 de Junio.

Insano, zaino colorado, en 3500 $, al señor Julio Rodríguez, en comisión.

POTRANCAS POR POLAR STAR

Merry Girl, alazana, en 6000 $, al señor Galino Fernández.

Dobule Star, alazana, en 8000 $, al stud La Chora.

Be, zaina, en 6500 $, al stud Terré.

POTRANCAS POR SANDAL

Rafale, zaina, en $ 6000. X. X.

Comtesse de Noailles, zaina, en $ 2600 al stud Condal.

Calquín, zaina, en $ 3100, a Carlos Alvariño.

Jaronista, zaina en $ 4500 al stud Angelita.

Cuentera, alazana, en $ 9000 al stud A. B.

Zaire, zaina, en $ 4700 a Francis Bazterrica.

POTRANCAS POR CHAMBERTIN

Flor de Fango, zaina, en $ 3100, a Rodríguez.

Diamantita, zaina, en $ 4000 al stud El Sábalo.

Marga, alazana, stud La Muralla.

La Ligia, alazana, Gabino Fernández.

POTRANCA POR PEARL RIVER

La Carabela, zaina colorada, stud Nasund.

Avella, zaina, Estrada.

Notas policiales

DETENCION Y SECUESTRO

Los agentes Spikerman, Berizi y Ducasse de la sección Vigilancia General de investigaciones, detuvieron en la esquina de Supacha y Cangallo al sujeto de malos antecedentes Enrique Brun, al que le fueron secuestrados dos anillos de valor, uno en forma de solitario con un brillante grande engarzado en oro y otro con dos brillantes y ocho brillantitos engarzados en platino, que fueron avaluados en la suma de $ 1.500 moneda nacional, y cuya procedencia no pudo justificar el detenido.

Nuevos servicios policiales

LOS AGENTES INTERPRETES

Iniciación de sus funciones

En los primeros días de la próxima semana, será inaugurado el nuevo servicio policial de agentes intérpretes de cuya creación nos hemos ocupado en oportunidad.

Esta iniciativa emanada de la actual jefatura, viene a llenar una sentida y real necesidad que ha de ser debidamente apreciada en la práctica sobre todo por aquellos que tengan necesidad de ocupar sus servicios.

El número de agentes que estará afectado a este servicio, es de 30 entre clases e individuos de tropa y ellos han sido debidamente seleccionados entre los que, poseyendo el dominio de idiomas extranjeros, han sido sometidos a un examen previo.

Dependerán en sus funciones, de la sección "tráfico" y su misión será desempeñada en las estaciones de ferrocarriles, embarcaderos, etc., frecuentado por extranjeros recién llegados al país y sin dominio del idioma nacional.

Su distintivo consta de un brazal, con los colores de la patria de origen del agente, debajo del cual ostentarán otro con los de los países cuyos idiomas hablan.

En la orden del día de hoy, la jefatura hace conocer del personal de la repartición, la creación de este nuevo servicio y funciones que desempeñará.

Publicamos a continuación la lista completa de las personas afectadas a este nuevo servicio, con los idiomas que habla, etc.:

Vigilante, número 1098, Carlos Hauser, idioma que habla, alemán, ¿lo escribe o no?, sí.

Cabo 679, Guillermo Stutz, alemán, no.

Vigilante 766, Bernardi C. M. Heinrich, alemán y holandés, sí.

Vigilante 1403, Antonio Van De Wiel, alemán, flamenco y holandés, sí.

Cabo 713, Constantino A. Caradonti, griego e italiano, sí.

Vigilante 649, León Denny, alemán, flamenco, francés, holandés, inglés y malago, todos.

Vigilante 747, Bartolomé Wanderland, alemán, holandés e italiano, todos.

Vigilante 770, José Chacktura, árabe, egipcio, francés e inglés, todos.

Vigilante 1528, Simón Jad, árabe y egipcio, los dos.

Vigilante 857, Carlos J. Yarade, egipcio y árabe, los dos.

Vigilante 1381, Demetrio Vacil, albanés y griego, sí; turco e italiano, no.

Vigilante 1013, Bettino Martini, albanés e italiano, no.

Vigilante 1157, José Abraham, árabe e egipcio, sí, italiano, no.

Cabo 696, Francisco Bernard, francés, no.

Cabo 714, José M. Lefur, francés, sí.

Vigilante 730, Jorge Tetaert, francés, sí.

Vigilante 1089, Francisco Coulin, francés, sí.

Vigilante 1498, Luis J. Duarte, portugués, sí.

Cabo 704, Hipólito L. Corthrat, flamenco, francés, holandés e italiano, todos.

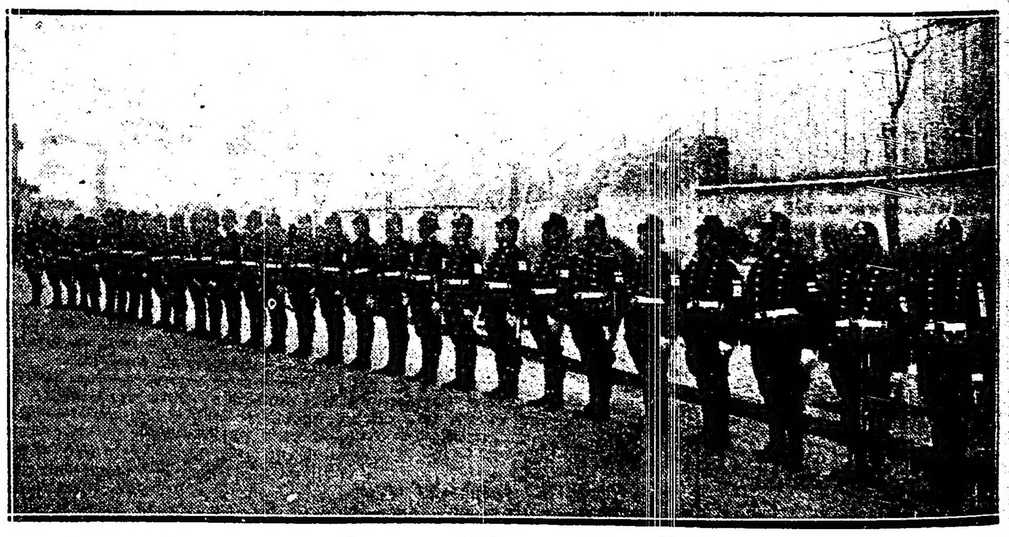

Los agentes intérpretes en formación

Vigilante 1639, Luis Rados, eslavo e italiano, los dos.

Vigilante 1600, Alberto Aruj, griego y turco, no.

Vigilante 1595, Carlos A. Camino, inglés, no.

Vigilante 1137, Ernesto Prior, inglés e italiano, sí.

Vigilante 1057, Jenaro Calmo, italiano y mayorquino, sí.

Vigilante 1311, Adolfo A. Busillo, italiano, sí.

Vigilante 1206, Juan Weinozarick, húngaro, polaco y ruso, todos.

Vigilante Antonio Delgado, portugués, sí.

Vigilante 1645, José M. Duarte, portugués, sí.

Vigilante 1527, Manuel Pedro, portugués, sí.

Vigilante 1775, Ramón Berecart, alemán, sí.

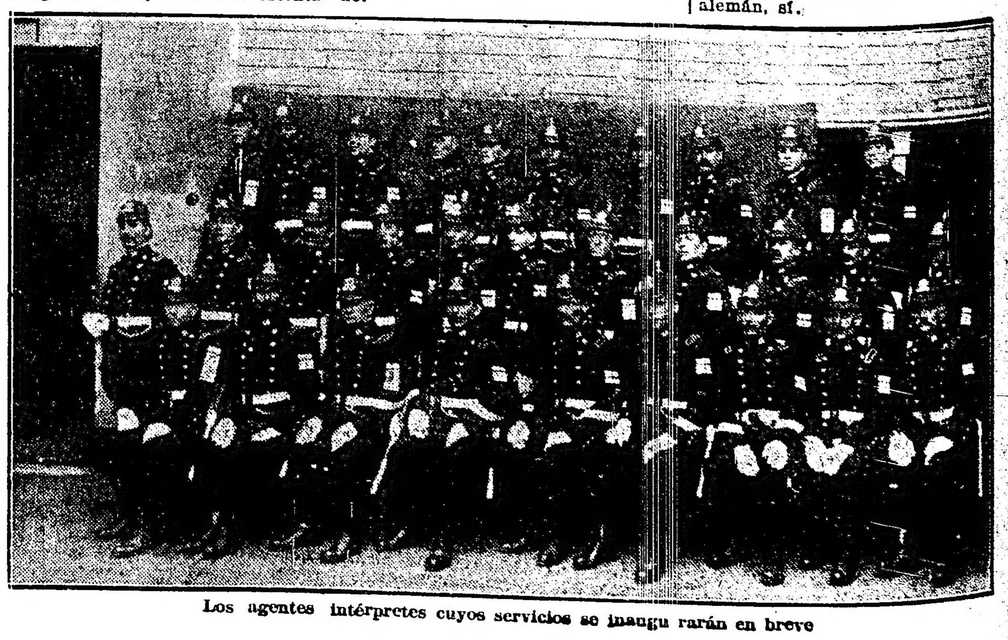

Los agentes intérpretes cuyos servicios se inaugurarán en breve

PERIODISMO

"BLANCO Y NEGRO"

Han sido puestos en circulación los números 1470 y 1471 de esta revista madrileña, cuya difusión en nuestro país, es considerable.

Ambos números traen abundante material gráfico y literario.

Información general

PEREGRINACION A LUJAN

La peregrinación de los fieles de la parroquia de Nuestra Señora de Balvanera al santuario de Luján, que debía realizarse en el día de mañana, ha quedado suspendida por razones de último momento. Los señores que hubieran ya sacado sus boletos podrán devolverlos en el despacho parroquial a la brevedad posible.

Mundo comercial

INTERIOR

BOLSA DE COMERCIO

Unica rueda

Cédula Hipotecaria Argentina, de 6 o|o, antigua emisión, al contado: 1000 a 95.80.

Idem, para octubre 31: 30 mil a 95.60.

Idem, de 1.a serie, al contado: 1300 a 97.10

Idem, de 6 o|o, 4.a serie, para setiembre 29: 2500 a 97.20.

Idem, de 6 o|o, 5.a serie, para setiembre 29: 36.000 a 96.90; 20 mil a 96.80.

Cédulas nacionales, serie L, para septiembre 29: 60.000 a 95.20.

Idem, para fin de mes: 22.000 a 95.20.

Crédito Argentino de 1911, para septiembre 29: 16.300 a 80.

Idem, para fin de mes, 26.000 a 95.20.

Crédito Argentino de 1911, para diciembre 29: 16.300 a 80.

Idem, de 1905, para septiembre 29: 5.000 a 79.90.

Certificados municipales de 7 o|o, para septiembre 29: 5 mil a 100.20.

Deuda interior consolidada de la Provincia de Buenos Aires, de 6 o|o, 2.a serie, para fin de mes: 33.000 a 82.30.

Province of Buenos Aires, de 3 1|2 o|o, para septiembre 29: 1000 a 40.

Teatro Colón, para septiembre 29: 28.000 a 87.

Títulos de 7 o|o, de la Provincia de Entre Ríos, al contado: 10 mil a 96.

Edificación escolar de la provincia de Buenos Aires, al contado: 4000 a 76.

La Ibero Platense, para septiembre 29: 10 a 88.50.

Salinas Hnos., para setiembre 29: 85 a 417.

Argentina de Edificación, para octubre 31: 100 a 72.50.

Astra, al contado: 50 a 70.

Mercado Central de Frutos, para septiembre 29: 100 a 102.

Compañía Sansinena, para septiembre: 27 a 173.50.

DEMANDA Y OFERTA DE TITULOS

En compra: La Previsora (comp. de seguros).

CAMARA GREMIAL DE CEREALES

Trigo: clase barletta, a 16.15; id. idem clase pan, a 15.70; id. idem sobre Bahía Blanca, a 15.30; avena, base 47 kilos, a 7.50.

Lino: base 4 o|o, 24.50 $.

Maíz: clase amarillo, a 8.15 $.

MERCADO DE CEREALES A TERMINO DE BUENOS AIRES

Entregas sobre dársena:

Trigo: para octubre, 600 toneladas a 15.60; para noviembre, 1600 toneladas a 15.80; 200 id. a 15.70; 2200 a 15.70; para febrero, 2600 a 15.30.

Maíz: para noviembre, 3000 toneladas a 8.12.

Lino: para febrero, 4200 toneladas a 21.30.

PRECIOS DE AJUSTE DE BUENOS AIRES

Trigo, entrega en dársena, en septiembre, a 15.60; en octubre, a 15.70; en noviembre, a 15.95; en febrero: a 16; idem disponible, a $ 15.60.

Maíz: entrega sobre dársena, en septiembre, a 8.20: en octubre a pesos 8.20; en noviembre a 8.30; id disponible, a 8.20 $.

Lino: entregado en dársena, en septiembre, a 26. en octubre a pesos 21.80; en febrero a 22.45; id.

Avena entrega en dársena, en septiembre a 7.60; idem en octubre, a 7.70; idem disponible a pesos 7.60.

BOLSA DE CEREALES DE ROSARIO

Trigo: Nro. 1, a pesos 15.80; id. Nro. 2, a 14.80.

Lino: a 24.50 $.

Maíz: viejo, a 8.05 $; idem nuevo a 8.05.

1a EDICION

27 DE SEPTIEMBRE DE 1919

Los despechos de "La Nación"

El órgano principal del "régimen" no está satisfecho con el ministerio del presidente de la república. Nos damos cuenta, sin mayor esfuerzo, de la contrariedad que experimenta, pues no lo forman los sabios de su areópago ni tiene la influencia de otros tiempos sobre el jefe del gobierno, ni la facultad del "veto" que discrecionalmente ejercitó bajo todas las presidencias del "régimen".

El ciudadano que preside los destinos de la nación y a quien el diario mitrista niega calidades de hombre de Estado, ha sido el alma del movimiento cívico que levantara al país del estado vergonzoso en que lo dejara el "régimen", con el que "La Nación" se ha solidarizado en todo momento; es el que ha restablecido la vida institucional y moral del país; quien le ha hecho recuperar el puesto de honor que le correspondía en el concierto de la civilización universal, rodeándolo de prestigios y esplendores; es quien sigue, paso a paso, con indomable energía, desarraigando los vicios del pasado y presidiendo la reconstrucción de la república, en el orden social, político y económico.

El presidente de la república, es el mismo que en aquella reunión de notables, selló con su palabra y su pensamiento, los labios del general Mitre y otros hombres, que pretendieron realizar una confabulación con el entonces presidente Pellegrini, para imponer a la nación un sucesor, sin tener para nada en cuenta la soberanía popular.

Es el mismo a quien "La Nación" por inspiración del general Mitre, durante el movimiento revolucionario del 93 en la provincia de Buenos Aires, señaló como el único ciudadano rodeado de los prestigios y con autoridad para presidir el movimiento reivindicador.

Sin duda alguna, a "La Nación" le duele la circunstancia que no pueda invocar en su favor en la tarea reparadora, una colaboración que no ha prestado, pues si algo ha hecho como órgano que se pretende intérprete de una parte, más o menos chica, de la opinión pública, no ha hecho otra cosa que estorbar en todas las ocasiones la acción del presidente en la forma más desleal y persistente.

La labor realizada por el gobierno del doctor Yrigoyen, es de tal magnitud, que sólo puede tener término de comparación, con las consecuencias del inmenso desastre que representaba la república, cuando la voluntad del pueblo le llevó al alto sitial que ocupa; y ha sido necesario que desplegara, todas las dotes de sus talentos y energías, para poder realizar su misión, en medio de un mar agitado de pasiones innobles de prejuicios, de resistencias, de intereses creados y de propagandas insanas y antipatrióticas, como las que muchas veces hiciera "La Nación", llegando en su delirio hasta comprometer la dignidad del país.

El actual presidente ha demostrado, pues, en forma que no deja lugar a duda, su capacidad y la conciencia que tiene de sus responsabilidades, y al elegir el ministerio que tiene, lo ha hecho en el concepto que llevaba a su lado como colaboradores hombres que pasaron por la dura prueba de lucha y de sacrificios, a que el "régimen" los obligara en defensa del honor del pueblo argentino y de sus grandiosos destinos. Identificados con el ciudadano presidente, son los auxiliares idóneos que tiene para llevar a cabo sus nobles y patrióticos designios; y debió pensar "La Nación" que el doctor Yrigoyen, no iba a buscar entre los siempre presuntos ministros de su mesa de redacción y sus allegados, o entre los hábiles servidores del "régimen", a menos que "La Nación" piense que éstos son los que tienen la "práctica" puede llamarse a lo que ha costado a la república tantas desgracias y sinsabores.

CARNET DEL VIAJERO

MUSEOS, BIBLIOTECAS Y PASEOS

Museo Nacional de H. Natural. — Perú 608. Lunes y jueves, de 12 a 6 p. m.
Museo Nacional de Bellas Artes. — Arenales 651. Abierto todos los días, de 9 a 11 p. m. y de 1 a 4.30 p. m.
Museo Histórico Nacional. — Defensa 1300. — Abierto todos los jueves, domingos y días de fiesta, de 1 a 5 p. m.
Museo Mitre. — San Martín 355. Abierto todos los días, de 12 a 5 p. m.
Museo Agrícola. — Santa Fe 4200.
Museo de Mineralogía y Geología. — Maipú 1241. Abierto al público los días hábiles, de 1 a 5 p. m. (Los sábados, de 9 y 30 a 11.30 a. m.)
Museo Naval. — Florida 801. Jueves y mingos, de 1 a 6 p. m.
Museo Etnográfico. — Viamonte 430.—Martes y viernes, de 1.30 a 4.30 p. m.
Biblioteca Nacional. — Méjico 564. — Abierta todos los días, menos los de fiesta, de 12 a 5 p. m. y de 9 a 11 p. m.
Biblioteca Popular del Municipio. —Corrientes 1615. Abierta todos los días, de 1 a 6.30 p. m. y de 8 a 11 p. m.
Jardín Zoológico. — Las Heras esquina Avenida Sarmiento (Plaza Italia). Abierto todos los días, de 7 a. m. a 5 p. m.
Jardín Botánico.—Santa Fe 3954. (Plaza Italia). — Abierto todos los días, de 7 a. m. a 6 p. m.
Biblioteca de la Facultad de Derecho y Ciencias Sociales. — Moreno 830.—Abierta todos los días hábiles, de 8 a 11.30 a. m. y de 3 a 6.30 y de 8 a 11 p. m.
Biblioteca de Policía. — Moreno esquina Cevallos. Días hábiles, de 12 a 10 p. m.
Biblioteca del Colegio de Abogados.— En el Palacio de Justicia. Abierta los días hábiles, de 1 p. m. a 5 p. m.
Biblioteca Nacional de Maestros. — (R. Peña 935). — Abierta al público todos los días hábiles, de 8 a. m. a 10 p. m. Los sábados de 9 a. m. a 12 m.

ESPECTACULOS

TEATROS

COLON. — Concesionario: Camilo Bonetti. Gran compañía lírica. Hoy a las 8 .45 p. m. 16.a función extraordinaria, la ópera en 4 actos, prólogo y epílogo Mefistófele.
COLISEO. —Compañía de opereta en castellano. — Peligro amarillo, éxito del pródigo Lord-Aln.
ODEON. — Compañía dramática francesa G. Dermoz - Henry Burguet. — Hoy, a las 9, 3.a función de abono: Mr. Le Directeur.
VICTORIA. — Compañía española de Antonio Plana. — ¿Qué se alquila...?; La garra; Mañanitad e San Juan.
BUENOS AIRES. — Compañía argentina de sainetes. — A la gran muñeca; El lobo de mar, Colorado y negro.
LICEO. — Compañía argentina de dramas y comedias. — Hoy, a las 9 p. m.: El hombre fácil; La fea de la casa.
OPERA. — Compañía nacional de operetas, sainetes y revistas Vittone-Pomar. — El alma del tango, Barracas, La lágrima a domicilio.
SAN MARTIN. — Hoy biógrafo a base de los más grandes films. A las 9: Armas al hombro e Inés Berutti. Cleopatra.
APOLO. — Compañía argentina de comedias. — El doctor Giménez; El profesor Müller.
NUEVO. — Compañía de comedias Orfilia Rico. — Hoy a las 9: Divino tesoro; Delirio de grandezas.
ARGENTINO. — Compañía Florencio Parravicini. — El abanico, El íntimo amigo.
MARCONI. — Compañía italiana de operas. — Cuatro únicas funciones de la soprano señorita Elisa Mattinzoli y Pietro Novi. — La forza del destino.
POLITEAMA ARGENTINO. — Compañía argentina. — La ficha blanca, El hombre que pudo matar.
AVENIDA. —Compañía española de zarzuelas, sainetes operetas y revistas.—Hoy: La chicharra, La moza de mulas, El perro chico.
COMEDIA. —Compañía española de zarzuela. — El calendario festivo, Muñecos de trapo, Los granujas, por el niño Narcisín.
NACIONAL. — Compañía cómico-lírica de sainetes y revistas. — Hoy a las 9: Gramática parda; El cabaret Montmartre; Gramática parda.
TEATRO VARIEDADES.—Compañía nacional. — Degeneración; ¡Qué calor con tanto viento!, La dicha que pasa, Garras.
MAYO — Compañía argentina de dramas y comedias. — Gente alegre, Papá Batista; El pecado de amar.
EXCELSIOR — Compañía cómico dramática italiana. — Il conte di Montecristo.
TEATRO BOEDO — Compañía argentina. — Carne cansada; Un drama vulgar.
OLIMPO — Compañía española de comedias y zarzuelas. — Biógrafo. Por la compañía: Lluvia de oro; Negri-Appiani; Doloretes.
CASINO. — (336 Maipú 336). — Hoy: Exito de la compañía de variedades. Gran campeonato internacional de lucha grecoromana, en el que toman parte 21 campeones de reputación mundial.
PARQUE JAPONES. — Paseo de Julio y Callao. — Temporada de invierno. Abierto todos los días, domingo y feriados, tarde y noche. Teatro, concierto, bailes y nuevas atracciones. Entrada general, con dos atracciones, 1 $.

Explotación fiscal de petróleo

Ayer ha enviado el P. E. un nuevo mensaje al congreso, con un proyecto de ley, sobre exploraciones y explotaciones fiscales de petróleo.

El proyecto resuelve industrializar sus productos por el Estado y, al mismo tiempo, fomentar la producción de esta nueva riqueza argentina que promete amplias perspectivas. En el mensaje se deja constancia de la dedicación puesta por el gobierno en el estudio de la cuestión, demostrando que se hace necesaria la adopción de una ley orgánica que prescriba la forma en que el Estado realizará las explotaciones mineras, no sólo en lo que se refiere a los yacimientos de Comodoro Rivadavia y Plaza Huincul sino en otros depósitos que el estudio y la exploración descubra en cualquier parte del país.

El estudio extenso e intenso hecho por el ministerio, llega a la conclusión bien demostrada en el mensaje que intensificando la explotación por el aumento de capitales disponibles que se han de invertir en ella, se elevará considerablemente la recaudación a la que habrá de sumarse el monto de los subproductos y derivados del petróleo al destilarlo, siendo como será fraccionado en las usinas que se proyectan establecer.

El problema de esta nueva industria, está encarado a fondo por el P. E., cuyas observaciones directas y estudios sucesivos, lo han puesto en condiciones de proyectar una ley científica y previsora, por medio de la cual, el Estado se asegura la provechosa explotación del producto en el presente y la del futuro, ya que se conoce a ciencia cierta, la existencia de otros yacimientos.

Es indudablemente plausible la manifiesta consagración del gobierno a estos problemas vitales que entrañan su riqueza futura y que impulsan su potencialidad industrial progresiva.

La gran huelga en Inglaterra

La huelga, la gran huelga declarada entre los ferroviarios de Inglaterra, da actualidad el tema, para recordar a los diarios grandes, con cuánta mala fe echaron sobre la presidencia actual la responsabilidad de las huelgas entre nosotros, y con cuánta razón el Dr. Yrigoyen resistió todas las incitaciones que llegaron hasta él para que, rechazando los justos reclamos de los obreros, hiciese uso de la fuerza y de la violencia para ahogarlos.

Cuando el presidente, con el concepto claro de su posición y de sus deberes, buscó la solución equitativa entre los conflictos del capital y el trabajo, invitando a sus representantes a llegar a finalidades equitativas, y cuando se dirigía especialmente a los del primero, decíales que esos problemas debían considerarse con un espíritu eminentemente social y humano, pues que eran de carácter universal y ellos se plantearían mientras la humanidad existiera, en todas las épocas y en todos los países, aun en aquellos de instituciones y organizaciones seculares. No ha pasado mucho tiempo sin que el acontecimiento que hoy preocupa a la vieja Inglaterra compruebe las afirmaciones del mandatario argentino.

Por eso y por el concepto que tiene de los movimientos obreros, cuando buscan un mejoramiento progresivo, por eso les prestó preferente atención, les acordó toda la consideración por el fondo de justicia, que los acompañaban y se preocupó de suavizar todas las asperezas, volviendo las cosas a la normalidad, mientras preparaba un cuerpo de legislación, que fundaba sobre bases seguras y estables, el porvenir de los trabajadores y las relaciones con el capital, que no pueden sino ser solidarias, puesto que se complementan en su acción y sus fines.

El gobierno de Inglaterra ha sufrido, con ser quien es, el rechazo por parte de 600.000 obreros, de sus proposiciones, y ésta es la hora en que tiene que afrontar una situación grave, sin que se le haya ocurrido por un instante, acudir a medios expeditivos y violentos contra los huelguistas.

RUINDAD

El senado ha insistido en la modificación de la licencia presidencial, recientemente solicitada. Bien. Eso es una victoria ingrata, de las que no honran al vencedor. Con la actitud, nada cordial y de lamentable mal gusto, aparece una precaria mayoría encouada por supuestas ofensas y desconsideraciones del presidente al congreso.

Muchas veces se ha hablado de eso sin haberlo demostrado con ninguna lógica. Por fin se ha querido demostrarlo con un voto antipático que cercena una licencia a un presidente, que lo ha abandonado todo para honrar su puesto con su presencia en él. Un presidente que sólo delegó sus funciones por seis días, para llegar hasta Comodoro Rivadavia a auscultar una nueva riqueza nacional, para estudiarla y darle un futuro florecimiento.

Se trataba del país, y era tanta su preocupación por él, como definitiva su indiferencia por los propios intereses. Y al primer magistrado así se le regatea ridículamente un plazo en la licencia solicitada. Es por cierto una victoria que trasunta una ruindad.

El aumento de sueldos al magisterio y profesorado

Ayer inició la cámara de diputados la consideración del inciso 9.o del anexo E, correspondiente al presupuesto de la enseñanza secundaria, formulando con esa oportunidad su anunciada moción el diputado Massa, aumentando en un 20 por ciento los sueldos del personal directivo, técnico y docente de la enseñanza primaria, secundaria, normal y especial.

Con tal motivo, se produjo un hecho realmente inexplicable: el desacuerdo entre el P. E. y el presidente de la comisión de presupuesto. Mientras el primero, por el conducto autorizado y elocuente de su ministro de instrucción pública, se adhería sin reservas a dicha proposición, el segundo invocaba para oponerse, el socorrido argumento económico, para concluir por admitirla sólo con respecto a los maestros primarios, fundado en que los profesores no la necesitan, por tener otras fuentes de recursos en el ejercicio profesional, etc.

Por su parte, el autor de la moción, no obstante de tener en su apoyo las categóricas declaraciones del P. E., entró sin mayores resistencias al terreno de las transacciones, lo que da derecho a suponer que al incluir a esos últimos en su proposición, sólo lo hice por táctica parlamentaria, por conseguir la sanción de la misma en la única parte que le interesaba.

La opinión general ha recibido auspiciosamente la idea de dicho aumento, que debe ser sancionado, sin exclusiones odiosas e infundadas, de acuerdo con las opiniones del P. E., francamente expresadas por el señor ministro doctor Salinas.

Si escala ha de hacerse, debe también ella comprender a todos, porque si bien es cierto que nadie tiene mejor derecho a dicho aumento que los maestros y directores de la instrucción primaria, es también exacto e indiscutible que después le siguen los profesores y directores de la enseñanza secundaria, normal y especial, cuya situación es con mucho peor y precaria que la de los inspectores generales, etc., de todas las enseñanzas, sin excluir la primaria.

No es exacto tampoco que los profesores tengan otras fuentes de recursos en su gran mayoría. Sólo unos pocos ejercen otras profesiones o desempeñan otros cargos extraños a la enseñanza. Absurdo sería, por consiguiente, castigar con la exclusión al mayor número, porque unos pocos se encuentran en condiciones ventajosas.

En último caso, el aumento podrá acordarse a los que no desempeñen cargos extraños a la enseñanza, temperamento que, por lo demás, no ofrecerá dificultades en la práctica, pues la contaduría general haría en su oportunidad, la clasificación correspondiente, contra elementos de comprobación que posee en sus registros y planillas.

La pequeña industria manufacturada y de granja

Resolución del ministerio del interior para fomentarla en el país

A mediados del corriente año, como recordarán nuestros lectores, el centro correntino "General San Martín" prestigiosa institucion cultural, elevó una solicitud al ministerio del interior, proponiendo a dicho departamento que, con miras al fomento de la pequeña industria manufacturada y de granja en el país, dispusiese por intermedio de la dirección de correos, la adopción de una medida de orden general, consistente en que la nombrada repartición, por el órgano de las oficinas de su dependencia establecidas en las provincias territorios, invitara a los pequeños productores de su zona a declarar en dichas oficinas, la especie y cantidad de los productos manufacturados o de granja que elaboren o exploten, el precio y época de producción de los mismos y demás datos accesorios que se reputaran necesarios, a efecto de confeccionar periódicamente con esas informaciones, listas de los productos regionales y sus cotizaciones respectivas, que quedarían en sus locales y en lugar visible, a disposición del público, encargándose de facilitar su tráfico por el sistema de las encomiendas y giros postales actualmente en práctica.

Tanto esta, como otras iniciativas tendientes a promover el bienestar o los intereses generales, y aunque su origen fuese particular, ha merecido del actual gobierno la más franca acogida hasta el punto de que, después de estudiar su conveniencia, el ministro del interior ha resuelto adoptarla por medio de una resolución, evidenciándose con ese hecho la real vinculación de este gobierno con el pueblo, dado que se demuestra accesible a escuchar y aún hacer suyos todos los sanos propósitos de la opinión.

Por la resolución de referencia, el ministerio del interior dispone que en lo sucesivo; la dirección general de correos y telégrafos, por intermedio de las oficinas de su dependencia de todo el país, invitará a los pequeños productores a declarar en las mismas—dentro de las condiciones propuestas por el centro correntino — todo lo atingente a los productos que elaboren y exploten, con cuyos datos la repartición nombrada confeccionará periódicamente un boletín que expondrá al público, sistematizando una propaganda eficaz en el sentido de promover su tráfico por el sistema de las encomiendas y giros postales, con beneficio para la economía general y la cultura industrial de los habitantes del país.

La plausible iniciativa que comentamos, debida a la actividad tan inteligente como infatigable del ex presidente de la institución mencionada doctor Benjamín S. González, constituye un progreso efectivo en nuestras prácticas administrativas que deben tender a vincular al pueblo, en el incremento de sus intereses, con el más fecundo ejercicio de la función pública. No pasará mucho tiempo sin que comprobemos prácticamente los resultados que esta importante innovación introducirá en favor de la economía nacional.

Aforo de tabacos, cigarros y cigarrillos

Designación del jurado

Habiendo cesado en el ejercicio de sus funciones los miembros del jurado de aforos de tabacos, cigarros y cigarrillos de importación, han sido designados para constituir aquel por el término de un año los señores Pablo Della Valle, León Durán, Osvaldo P. Eguía y Federico Bazzano, como titulares y los señores Adolfo Masimino y Carlos Barro como suplentes.

Exposición rural de Santa Fe

MAÑANA SE EFECTUARA SU INAUGURACION OFICIAL

Perspectivas del certamen

Con las formalidades de estilo se efectuará mañana en Santa Fe el acto de la inauguración oficial de la exposición rural que ha sido organizada en esa ciudad.

La ceremonia será presidida por las autoridades de la provincia y de la Sociedad Rural de Santa Fe bajo cuyo patrocinio se ha preparado el certamen.

Según nos lo comunica nuestro corresponsal, por la cantidad y calidad de los animales inscriptos, este torneo será superior a los anteriores, y servirá para apreciar el adelanto de la industria ganadera de la región.

Hoy los jurados terminarán su labor discerniendo los premios a los ejemplares vencedores.

Los expositores que se encuentran en su mayoría ya en la ciudad y los delegados de las sociedades rurales que se han hecho representar en la exposición, serán obsequiados mañana con un banquete en el Círculo Italiano. Hoy a medio día se les ofreció un almuerzo en el local del certamen.

La fiesta dará comienzo a las 4 y 30 p. m., debiendo prolongarse todo el resto de la tarde con un interesante programa de juegos atléticos, música y baile.

EL DIA DEL ESTUDIANTE

En la facultad de agronomía y veterinaria

Los alumnos de la facultad de agronomía y veterinaria festejarán mañana el aniversario del día del estudiante, por no haberlo podido efectuar el mismo día 21 de septiembre.

Con el objeto indicado, en el local de la facultad en Villa Ortúzar, habrá de realizarse una simpática fiesta para la cual han sido invitados muchas familias y caballeros vinculados a los profesores y alumnos del establecimiento.

LA PROPIEDAD RAIZ

Se intensifican las operaciones de compra-venta de campos

La reacción que ha experimentado el país, en lo que se relaciona con el mundo de los negocios, se pone de manifiesto especialmente en la reanudación de las operaciones de compraventa de campos.

En las últimas semanas, en efecto, en todas las provincias se ha llevado a cabo una serie de negocios de esta clase, que bien hablan del interes que hay por los trabajos rurales.

Y cabe anotar, como detalle satisfactorio, que la demanda ha dado por consecuencia la elevación en el precio de las tierras, pagándose hoy por hectárea sumas que si no alcanzan el monto a que llegaron antes de la guerra, por lo menos representan la iniciación de una nueva era de prosperidad.

Señalamos, pues, el hecho por la indisputable importancia que tiene.

ASISTENCIA PUBLICA

UN NOMBRAMIENTO ACERTADO

La dirección general de la Asistencia Pública, ha designado para ocupar el cargo de jefe de la sala 3a. en el hospital Pirovano, al actual jefe del consultorio externo de clínica médica en el mismo hospital, doctor Cándido Patiño Mayer.

Confírmase así con este nombramiento, el espíritu de inflexible justicia que ha guiado siempre a la actual dirección en este orden de resoluciones.

El doctor Patiño Mayer es profesor suplente de clínica médica en la facultad de medicina de Buenos Aires, honroso título que obtuvo por concurso en el año 1916, siendo además autor de gran número de trabajos científicos entre los cuales merece especial mención su libro sobre "Sífilis pulmonar", estudio nuevo y completo del tema, y con el cual ha contribuído además, al mejor conocimiento en el extranjero, de la ya sólida y floreciente escuela médica argentina, según lo atestiguan los juicios elogiosos formulados sobre este libro por eminentes personalidades médicas europeas como Jesué, Gougerot, Renault, Rénon, etc., etc., y que se hicieron públicos en su oportunidad. En cuanto a los méritos de antigüedad hechos en nuestra administración sanitaria, el designado cuenta con doce años de servicios prestados en los hospitales Rawson, Fernández y Pirovano, respectivamente.

Un grupo numeroso de amigos entre los cuales se cuentan profesores y alumnos de la facultad de medicina y distinguidos miembros del partido radical al cual pertenece el doctor Patiño Mayer, se ha resuelto ofrecerle una demostración celebrando su justa designación.

El paro de los ferroviarios británicos

600.000 hombres abandonan el trabajo

Los conflictos obreros en la Gran Bretaña han adquirido de repente una gravedad extraordinaria. Unos 600.000 hombres que han abandonado el trabajo, en vista de la imposibilidad de llegar a un acuerdo con los representantes del gobierno. Esta huelga viene a paralizar todos los servicios ferroviarios del reino. No es necesario hacer presente los gravísimos trastornos que semejante situación viene a producir en la vida económica y general de aquel país amigo.

El gobierno británico ha resuelto, a fin de remediar en lo posible los males que sobrevendrán, emplear aeroplanos para enviar víveres y correspondencia a las grandes ciudades. Al mismo tiempo ha suspendido la desmovilización, precaución indispensable en estos instantes que con cualquier motivo pueden tornarse peligrosas.

Según los despachos de hoy, todos los miembros del gabinete hicieron cuanto estaba a su alcance para impedir que se declarase la huelga, que es la más grande que se recuerda en aquella nación. El mismo "leader" de los ferroviarios, Mr. W. H. Thomas, se ha sentido atemorizado ante la terrible situación. "Dios es testigo — ha dicho — de que he hecho todo lo posible para llegar a un arreglo".

Lo peor es que, de acuerdo con las últimas noticias, numerosos gremios piensan adherirse al paro. Es difícil prever las consecuencias de una actitud semejante para el desarrollo de la nación británica, en estos instantes de reconstrucción.

Producido de la oficina química nacional

Durante el segundo trimestre del año en curso la oficina química nacional que funciona en esta capital, ha arrojado los siguientes cálculos de rendimiento:

Cantidad de análisis: 7.719.		
Recaudado por solicitudes	$	9.404.40
Recaudado por derecho de análisis	,,	206.730.46
	$	216.134.40

En igual período del año anterior se tuvo:

Cantidad de análisis: 7.219.		
Recaudado por solicitudes	$	9.803.60
Recaudado por derecho de análisis	"	206.730.—
	$	185.945.60
Diferencia a favor . .	$	30.188.80

Productos del país

Exportaciones semanales

Cereales, lanas y carnes congeladas

Cifras comparativas y totales parciales

Las operaciones de embarques de productos nacionales, tuvieron en el período comprendido desde el viernes pasado hasta hoy, un desarrollo que en nada se distinguió de las exportaciones realizadas en igual semana precedente.

Los embarques efectuados en cereales son los que a continuación se detalla:

Trigo: 80.944 toneladas; maíz, 31.664; lino, 25.746 y avena, 12.947.

Estos embarques tuvieron lugar por los puertos que a continuación se expresa, en las siguientes proporciones:

Trigo: por el Buenos Aires, 18.536 toneladas; por los del Rosario y San Lorenzo, 7.249; por el de La Plata, 18.345; por el de Bahía Blanca, 32.758 y por varios, 4.056.

Maíz: por el de Buenos Aires, 22.563 y por los del Rosario y San Lorenzo, 9.101 toneladas.

Lino: por el de Buenos Aires, 13.234 toneladas; por los del Rosario y San Lorenzo, 10.557 y por el de La Plata, 1.955.

Avena: por el de La Plata, 5.593 y por el de Bahía Blanca, 7.354 toneladas.

Los totales de las exportaciones efectuadas en la presente semana y los cereales en igual período de la anterior, son los que siguen:

	Actual	Anterior
Trigo	80.944	84.683
Maíz	31.664	78.463
Lino	25.746	35.508
Avena	12.947	7.787

En lo que va del corriente año, han habido, por los diversos puertos de la República, 2.036.223 toneladas de trigo; 1.598.255 de maíz; 618.524 de lino y 164.765 de avena.

Los totales que van a continuación corresponden a las salidas operadas durante el año presente y las realizadas en igual período del precedente:

	1919	1918
Trigo . . .	2.036.223	2.681.076
Maíz . . .	1.598.255	327.018
Lino . . .	618.524	316.852
Avena . . .	164.765	390.796

Referente a las salidas de lanas, en la semana que se reseña salieron 2.854 fardos, consignados así: 1.493 fardos a Inglaterra; a los Estados Unidos de Norte América, 390; al Havre, 134; a Marsella 99 y a varios, 738. Desde la iniciación de la cosecha las salidas suman 274.385 fardos; en igual período del año precedente, 287.051.

Las salidas de carnes en la presente semana fueron de poca importancia, registrándose la salida de 16.332 cuartos congelados de vacuno.

Servicio telegráfico especial para LA EPOCA

(De la United Press, Agencia Havas y nuestros corresponsales)

Fiume será ocupada por tropas regulares italianas

D'Annunzio lanza un manifiesto

Las fuerzas de D'Annunzio serán reemplazadas por tropas regulares.

ROMA, septiembre 27 (Agencia Havas) — La "Gazetta del Popolo asegura que el gobierno ha hecho suya la proposición del ministro de relaciones exteriores, hon. Tittoni, de reemplazar las fuerzas de D'Annunzio que ocupan la ciudad de Fiume por tropas regulares que respondan al comando italiano.

ROMA, septiembre 27 (United Press) — "Il Popolo Romano" informa que es completamente probable que Fiume sea ocupada por tropas regulares.

Manifiesto de D'Annunzio

ROMA, septiembre 27 (United Press) — D'Annunzio ha lanzado un manifiesto al ejército en el cual se defiende contra los cargos hechos en su contra por el primer ministro, de que estaba fomentando desórdenes.

Nuevo servicio de navegación a Sud América

WASHINGTON, septiembre 27 (United Press) — Mr. J. B. Payne, presidente de la junta de navegación de los Estados Unidos, ha anunciado que el gobierno norteamericano inaugurará un servicio de pasajeros a Sud América, probablemente para el 1o. del año entrante. "Un número adecuado de embarcaciones será puesto al servicio, tan pronto como sea posible", dijo el aludido.

Arresto de un obispo

BUDAPEST, septiembre 27 (United Press) — Sábese en esta capital que los rumanos arrestaron al obispo de Nagyvarab, por haber suministrado información a la misión británica acerca de las atrocidades rumanas y le han tomado como rehen llevándolo a Bucarest.

Información desmentida

ROMA, septiembre 27 (Agencia Havas) — Se desmiente la noticia de que el señor Giolitti propuso en el seno del consejo de la corona la disolución del parlamento.

El nuevo embajador británico en Wáshington

NUEVA YORK, septiembre 27 (Agencia Havas) — El nuevo embajador de la Gran Bretaña, lord Edward Grey, que llegó ayer a esta ciudad, declaró que su misión en los Estados Unidos será relativamente corta dado lo a lo muy débil que tiene la vista.

NUEVA YORK, septiembre 27 (United Press) — Lord Edward Grey, nuevo embajador británico en los Estados Unidos, ha llegado a ésta. Saldrá para Wáshington a las 10 de la mañana de hoy.

Disolución del parlamento italiano

ROMA, septiembre 27 (Agencia Havas) — La "Gazetta del Popolo" asegura que el presidente del consejo de ministros, señor Nitti, después de dar a la cámara de diputados las explicaciones que la delicada situación actual hace necesarias, anunciará la disolución del parlamento para el 28 de este mes.

La protesta del general Pelloux

ROMA, septiembre 27 (United Press) — El general Pelloux telegrafió al primer ministro protestando por su exclusión del consejo de la corona, diciéndole que más bien debía haber despreciado a la agitación sectaria que está fomentada por traidores.

La anexión de Fiume

ROMA, septiembre 27 (United Press) — Los derrotistas han recomendado se lleven a cabo las medidas necesarias a la anexión de Fiume.

SUD AMERICA

BRASIL

RIO DE JANEIRO, septiembre 27. —Se realiza hoy en el cementerio de San Francisco Xavier, la colocación de la placa que los profesores y universitarios argentinos que estuvieron aquí en 1918, dedican a la memoria del doctor Aguilar Pantoja, fallecido durante la última epidemia de gripe.

La placa representa un busto de Minerva y constituye una prueba de afecto a quien atendió con máxima gentileza a la misión universitaria argentina.

El extinto pertenecía al personal de la cancillería.

—Comunican de Sao Paulo, que se han producido fuertes vientes fríos, causando serios perjuicios en los cafetales, en forma que se considera perjudicada la próxima cosecha.

—El general Gamelin, jefe de la misión francesa de instrucción militar y su ayudante de órdenes, capitán Petibon, se embarcan mañana con destino a Francia.

—Se realiza mañana la gran manifestación organizada por la colonia italiana a favor de Fiume italiana.

BOLIVIA

LA PAZ, septiembre 27 — "La Razón" dice que las gestiones efectuadas para resolver la cuestión política equivale a la derrota de la mayoría del senado.

—La cámara de diputados se ha pronunciado en favor del nuevo proyecto de impuesto a las utilidades de las compañías mineras.

En el gran dock del puerto de La Plata

Derrumbamiento de una parte del murallón

Resultado de una mala construcción

Un verdadero presente griego del gobierno provincial del "régimen"

Esta madrugada se derrumbaron 120 metros de murallón del costado Este del gran dock del puerto de La Plata frente al galpón número 3, del que también se hundió una parte. Conjuntamente con el murallón cayeron al agua las cañerías de las obras hidráulicas y sanitarias, los cables subterráneos de la luz eléctrica, 8 vagones cargados de cereales, los rieles correspondientes y una parte del tinglado metálico del guinche eléctrico que efectuaba operaciones de carga.

Según informes que nos han sido suministrados en la dirección de navegación y puertos, el siniestro ocurrido esta mañana, cuyos perjuicios, según cálculo hecho "grosso modo" sumaron 700.000 pesos, se debe en parte, a la falta del terreno de fundación, por el aumento del empuje de las tierras empapadas por las últimas grandes lluvias. La dirección de navegación y puertos opina que la causa real y positiva de este siniestro, que no es el primero, como consta en la nota que publicamos a continuación dirigida al ministro doctor Torello, es el resultado de la mala construcción del puerto de La Plata, obra mal concebido y peor ejecutada como ya lo hizo presente al proyectar la reconstrucción de los murallones una vez que el gobierno nacional se recibió del puerto de La Plata, verdadero presente griego del gobierno de Buenos Aires.

Mientras se proyecta la reparación provisional del siniestro y la reconstrucción total de los murallones que no pudo realizarse por la carestía de los materiales, el director de navegación y puertos ingeniero Humberto Canale, ha tomado las medidas preventivas de que da cuenta al ministro doctor Torello en las siguiente nota:

"Buenos Aires, septiembre 27 de 1919.—A S. E. el señor ministro de obras públicas, doctor Pablo Torello.—Tengo el honor de dirigirme a V. E. llevando a su conocimiento que se han derrumbado 120 metros de muro en el lado oeste del gran dock del puerto de La Plata, a la altura del kilómetro 0.600, hundiéndose ocho vagones cargados con cereales, un pórtico de cinta eléctrica, la mitad del andén del galpón número 3 y las vías y cañerías de presión correspondientes a esa longitud de muro.

Esta dirección general ha ordenado el envío desde esta capital de la grúa de 100 toneladas para la extracción de los vagones con su carga y demas material que sea posible extraer de inmediato y se dé comienzo a los trabajos necesarios para restablecer el libre tráfico en el gran dock.

El accidente producido es repetición de lo ocurrido en el costado opuesto del mismo dock el 8 de enero de 1914 y viene a poner una vez más de manifiesto las malas condiciones de estabilidad de esos muelles cuya propiedad pasó al gobierno nacional en el año 1904, época en que la provincia de Buenos Aires, que lo construyó, lo transfirió en venta.

Cúmpleme manifestar en esta oportunidad que esta dirección general dejó constancia de su opinión desfavorable respecto a la estabilidad de los muelles a raíz del primer accidente y especialmente cada vez que se ha hablado de profundización del puerto de La Plata.

Debo agregar que si no se emprendieron de inmediato los trabajos de reconstrucción con motivo del primer accidente fué debido, como consta en los documentos que con aquél se relacionan, a la excesiva erogación que habría en ello motivado por el enorme encarecimiento de los materiales, lo que no era aconsejable dado la paralización portuaria en los años transcurridos.

La normalización del tráfico marítimo exigirá en breve la utilización de la mayor longitud de muelle disponible, en vista de lo cual esta dirección general acelerará el estudio de la reconstrucción total de los muros de que se trata, pues aun los que quedan en pie son de estabilidad precaria.

Saludo a V. E. con mi consideración más distinguida.—(Firmado): Humberto Canale".

Los elementos de auxilio y los buzos que realizarán los trabajos de extracción de los materiales hundidos, salieron a primera hora para aquel puerto.

A nuestros suscriptores del interior

Se encuentran en jira nuestros corresponsales inspectores viajeros señores C. Gerardo Vargas, Francisco Fariña, Benigno Olive, Alberto N. Gianello, Francisco M. Peña, Rodolfo M. González y Alejandro I. Pilorosso, quienes son los únicos autorizados por esta administración para efectuar suscripciones y avisos por cuenta de la misma, en las localidades donde no hubiere agente.

Bs. As., abril 11 de 1919.

LA ADMINISTRACION.

Dr. DOMINGO ZINGONI
Médico de la Asistencia Pública
INTERNAS Y SECRETAS.—De 3 a 5 p. m.
Sgo. del Estero 137 U. T. 4383 Lib.

$5.99
Som[breros] ingleses, negros y gris oscuro, con letras, caja y broche, enviamos a cualquier punto del interior.—FLETE PAGO, EMBALAJE GRATIS.—Pedidos al fabricante, JULIO C. ROSSI.—Corrientes 2164, Bs. As.

Primera conferencia nacional de sanidad militar

Ecos de la reunión de ayer

"La simulación y el retiro"

Orden del día para hoy

La sesión de ayer, realizada por la primera conferencia nacional de sanidad militar, puede considerarse como una de las más interesantes que se hayan realizado. El tema "Medicina legal militar" fué abordado con entusiasmo por los delegados, cuyas exposiciones merecieron el caluroso aplauso de los asistentes al debate.

Llamó especialmente la atención el trabajo titulado "La simulación y el retiro", del doctor Agudo Avila, quien abandonó la presidencia para ocuparse desde la tribuna del asunto. La asamblea escuchó con profundo interés su disertación, felicitándolo al final efusivamente.

Se aprobó, al respecto, el siguiente voto formulado por el doctor Avila:

"La primera conferencia de la sanidad militar en su 5a. sesión, vería con agrado que la superioridad gestionara de quien corresponde, se modifique la ley de pensiones y retiros, en el sentido de que para salvaguardar los intereses de la patria y los beneficios que ésta brinda alcancen sólo a los que los merecen, sea castigado con la pérdida de su estado militar o el retiro inmediato de su pensión, todo soldado, clase, oficial o jefe que sea sorprendido de haber obtenido estos beneficios valiéndose del fraude de la simulación".

La orden del día para hoy es la siguiente:

Elección de la mesa directiva y designación del secretario.

Doctor Antonio de Gregoris: Valor de la investigación del germen del paludismo.

Doctor Julio Domínguez Ortiz: Contribución al estudio de la anquilostomiasis en la provincia de Corrientes.

Doctor Francisco Aráoz Castellanos: ¿Puede responsabilizarse el Estado ante una inutilidad por paludismo?

Doctor Guillermo Ruzo: El paludismo, su profilaxis general y especial en el ejército.

Doctor Irundo P. Costa: Sobre las fiebres intestinales de las regiones subtropicales.

Juan Carlos Costas — Tratamiento del paludismo por el Salvarsán.

Doctor Pedro Castro: La disentería amibiana y clorhidrato de emetina como medio de diagnóstico y tratamiento.

Doctor Francisco Vila — Algunas consideraciones sobre la malaria en la provincia de Salta, y su tratamiento.

Senaduría por Mendoza

Mendoza, septiembre 27 — La legislatura de esta provincia eligió ayer senador nacional, en reemplazo del señor Emilio Civit, al señor Eduardo Tessaire.

El presupuesto de Instrucción Pública

Felicitaciones al Dr. Salinas

Con motivo de la brillante actuación en los debates de la cámara de diputados a propósito del presupuesto de instrucción pública, en defensa de los sagrados intereses del magisterio argentino, cuya suerte ha sido siempre objeto de preocupación del P. E. nacional, el doctor Salinas fué objeto de una elocuente manifestación de simpatía, tributada por el numeroso público que ocupaba las galerías de la cámara de diputados.

Al retirarse del recinto el doctor Salinas fué nuevamente aplaudido y acompañado por numeroso y entusiasta público.

Con este mismo motivo ha recibido las siguientes cartas:

J. Gómez Ortúzar, saluda muy atentamente al señor ministro de justicia e instrucción pública, doctor J. S. Salinas, y se complace en felicitarlo por su actitud patriótica, franca e inteligente, en el debate de ayer en la cámara de diputados de la nación.

El doctor Alvaro Luna, saluda con su especial consideración a su distinguido amigo el doctor J. S. Salinas, ministro de justicia e instrucción pública, y se complace en felicitarlo por su brillante actuación en la cámara en el día de ayer, en que supo defender con sobrada inteligencia y la necesaria energía, su obra en la instrucción pública.

Del Sr. Alejandro Gruning Rosas, comisionado de la Universidad del litoral: (Telegrama) Felicítole efusivamente brillante, justiciero discurso pronunciado ayer en la cámara de diputados sobre reforma universitaria.

MUNICIPALES

HOSPITAL RAWSON

Hoy ha sido inaugurado en el hospital Rawson un dispensario de profilaxis de enfermedades secretas, que funcionará en adelante de 6 a 8 de la noche. Lo atiende el doctor Miguel F. Sciamarella. No se exige certificado de pobreza ni otro requisito.

PAGO DE HABERES

La contaduría de la municipalidad ha liquidado todas las planillas de sueldos del personal correspondiente al mes en curso, a fin de que la tesorería pueda iniciar los pagos de administración el próximo lunes 29.

Se ha resuelto que el día 8 de octubre, esté pago todo el personal.

La misión aeronáutica francesa

La recepción de ayer en el ministerio de relaciones exteriores

Como lo anunciamos en nuestra segunda edición de ayer, el ministro de relaciones exteriores, doctor Pueyrredón, recibió ayer a los miembros de la misión aeronáutica francesa.

El ministro de Francia hizo la presentación del coronel Precardin, comandante Guichard, capitán Almonacid y demás miembros de la misión al canciller, quien conversó con los distinguidos huéspedes por espacio de 25 minutos.

El coronel Precardin manifestó al ministro el propósito que la misión cumplirá en el país de acuerdo con las instrucciones del gobierno de Francia.

El doctor Pueyrredón felicitó particularmente al capitán Almonacid.

Luego los aviadores pasaron al ministerio de guerra.

Los miembros de la misión francesa de aviación, con el capitán Almonacid, el ministro francés M. Gaussen y el ministro de relaciones exteriores, al ser recibidos oficialmente por éste.

Una institución de positiva utilidad

La escuela nacional de pilotos

CONDICIONES EN QUE FUNCIONA

Hemos hecho una visita a la escuela nacional de pilotos, que recibe alumnos externos con objeto de darles la necesaria preparación para formar el cuerpo de oficiales de la marina mercante nacional, y que funciona en la actualidad en esta capital, bajo la dirección de un jefe de la armada nacional.

Cuenta este instituto con un grupo de profesores que dictan las clases de aritmética, álgebra, geometría, dibujo, castellano, inglés, trigonometría, aparejo, maniobra, astronomía, navegación, geografía, historia, máquinas a vapor, meteorología y derecho comercial marítimo.

La duración de los estudios es de tres años consecutivos, funcionando las clases por la mañana, a objeto de que los jóvenes alumnos puedan aprovechar las horas de la tarde no solamente en sus estudios sino también en sus trabajos particulares.

Todo alumno que termina sus estudios satisfactoriamente, y previo los informes de los comandantes, relativos a los viajes de práctica reglamentarios, recibe del gobierno nacional la patente de pilotín de la marina mercante que es el primer escalón como oficial.

Para ingresar se requiere ser argentino, nativo, no tener menos de 16 ni más de 24 años y reunir las condiciones físicas reglamentarias y ser aprobado en el exámen de ingreso que tiene lugar el 25 de noviembre y que versará sobre aritmética, gometría, castellano, geografía, historia, instrucción cívica y ciencias naturales.

Los pilotines patentados en la escuela nacional de pilotos pasarán directamente a formar parte de la reserva de la marina quedando de hecho eximidos del período de servicio activo que por sorteo pudiera haberles tocado. Los alumnos que por sorteo deban incorporarse al servicio del ejército o armada, lo harán en el caso de que dejaran dicha escuela sin haber sido patentados como pilotines.

Terminado el examen de fin de año los alumnos de primero y segundo curso, así como los que ingresaran, se embarcarán en los buques que designe el ministro de marina, por un período de dos meses para hacer práctica marinera.

Los alumnos de tercer año que hayan sido aprobados en el examen, para obtener el diploma de pilotín harán un viaje de aplicación por el término de seis meses en los transportes y petroleros de la armada, al regreso y con los informes de su aprovechamiento serán patentados como pilotines, quedando libres de embarcarse en los buques de nuestra marina mercante.

Para obtener el diploma de pilotín, deberá haber efectuado como tal doscientos veinte días de navegación. viajes de mar y ser aprobado en un examen práctico de navegación, maniobra, meteorología y derecho comercial marítimo. Estos exámenes serán orales con excepción del examen de navegación que será oral y escrito.

Para obtener el diploma de capitán, el piloto deberá haber navegado después de diplomado como tal, cuarenta y cinco mil millas, viajes de mar. La navegación a vela será computada doble hasta 10.000 millas.

En esta escuela, se toman los exámenes a los capitanes, pilotos, pilotines y capitanes de cabotaje de reválida de patentes extranjeras, de acuerdo con el reglamento de la prefectura general de puertos, cuyo examen versa sobre idioma, geografía, navegación, maniobra, meteorología y derecho comercial marítimo y para los de cabotaje, navegación, maniobra, idioma y derecho comercial marítimo.

El número actual de alumnos en los tres cursos es de cincuenta.

La escuela cuenta con biblioteca, gabinete completo para observaciones astronómicas, tiene instalado un compás, "Capitán Ballvé", museo para el estudio y práctica de aparejo y maniobra, modelos de fragata, lancha para ejercicio a remo y además tiene adscripto el antiguo cuter "Bahía Blanca" en el cual se embarcan semanalmente los alumnos para efectuar ejercicios marineros y práctica de navegación bajo la dirección de los profesores respectivos.

El presupuesto actual acuerda veinticinco becas para igual número de alumnos mejores clasificados.

Desde la fundación de esta escuela han egresado 145 oficiales de los cuales unos cincuenta son capitanes de los buques de nuestra marina mercante nacional.

Desde la fecha queda abierta en la secretaría de la escuela, Avenida Montes de Oca 1685, de 8 a 12 m. la inscripción de los aspirantes de ingreso para el próximo concurso, el que quedará cerrado el 20 de noviembre.

El Japón industrial en la Argentina

Establece sucursales bancarias y comerciales, colonias agrícolas y líneas de vapores

Un nuevo factor para nuestros progresos

El telégrafo nos hace saber que la compañía Nacamura de Tokio, establece una línea de transportes marítimos a Buenos Aires, por la vía del Cabo.

Y si a esto se agrega, que, en estos meses últimos, el Japón ha establecido en Buenos Aires, una sucursal bancaria y varias de casas comerciales de aquel imperio, y que tenemos segura información de que se hacen gestiones para establecer una colonia agrícola japonesa, se vendrá en conocimiento de que el Japón inicia en la Argentina, su acción comercial con probabilidades de éxito.

El Japón se viene desarrollando en proporciones extraordinarias, que obligan a su población y a su comercio a buscar dónde emplear sus actividades y productos. En los cincuenta años últimos su población se ha duplicado, siendo actualmente, según algunas estadísticas, de 75 millones de habitantes, con sólo un territorio de 673.000 kilómetros, y su comercio exterior, que en 1884 era de 65 millones de pesos oro y en 1903 de 337, hoy es de 700 millones.

A la Argentina empezaron a venir los japoneses el año 1902, en el que llegaron 10; en 1903 18; en 1904 2; en 1905 6; en 1906 26; en 1907 16; en 1908 28; en 1909 251; en 1910 72; en 1911 56; en 1912 180; en 1913 91 y cuando se levantó el censo, resultaron 1007.

Nuestro comercio con el Japón, si le juzgamos por los datos que nos suministran las estadísticas argentinas, resultaría de poca importancia: Veamos:

	Pesos oro	
	Importación	Exportación
1909 . . .	304.270	—
1910 . . .	763.365	—
1911 . . .	519.627	—
1912 . . .	774.885	—
1913 . . .	868.240	17.540
1914 . . .	487.094	—
1915 . . .	817.697	—
1916 . . .	1.182.313	—
1917 . . .	1.610.507	2.110.596
1918 . . . (9 meses) .	3.235.616	2.557.450

Mas el intercambio es de mayor cuantía que la revelada por estas cifras, porque se efectúa por intermedio de otros países, y puede llegar a alcanzar sumas importantes, pues se prestan a ello varios de nuestros productos nacionales, de los que es buen consumidor el Japón, y el progreso alcanzado por las industrias fabriles de ese país, donde las manufacturas se realizan en condiciones muy económicas por la baratura de los jornales.

Ante los progresos que venían consiguiendo las industrias japonesas antes de la guerra europea, cedían su puesto hasta no pocos productos de la Manchester y se veían batidos algunos de la India, con ventajas para el Japón, que a la baratura de la mano de obra reune la de disponer en abundancia del pan de la industria: el carbón.

En los progresos del comercio exterior mundial, aparece el Japón en primer lugar de proporción.

Solamente para venir a los mercados de Sud América, en ventajosas condiciones de competencia, le faltaban los transportes económicos, que es lo que, a estar a las noticias de estos días, está solucionando con gran actividad.

No es, pues, sólo una colonia agrícola de japoneses lo que se viene anunciando, sino también de productos de sus industrias y de la exportación de los nuestros.

Teatro Infantil Municipal

El elenco infantil del teatro municipal Labardén actuará mañana a las 2.30 p. m., en la Plaza Martín Yrigoyen, de Villa Alem.

Dr. Fernández Castro
ENFERMEDADES DE LOS OJOS
ANTEOJOS
Jefe del servicio de Oftalmología del Hospital "Juan A. Fernández".
Consultas de 2 a 4. DEFENSA 891

Banquete al doctor M. M. Oliver

Los amigos del doctor Manuel María Oliver, rector del colegio nacional Juan Martín de Pueyrredón, le darán, con motivo de haber recibido el doctorado de filosofía y letras, un banquete en los salones de la confitería del Aguila, Callao 391, en uno de los primeros días de octubre próximo.

Las personas que deseen adherirse a esta demostración, podrán retirar la tarjeta en el mencionado local.

Asociación "Presbítero Alberti"

Fiesta a beneficio de los niños pobres

La comisión directiva de la Asociación Presbítero Alberti, cooperadora de la escuela superior de niñas núm. 4 del consejo escolar 7.o, con el propósito de arbitrar recursos para la niñez desvalida, y en edad escolar, organizó un "the dansant" que se efectuará en los salones del Savoy Hotel mañana a las 4 y 30 p. m.

Las invitaciones van subscriptas por el presidente, coronel Salvador Martínez y Urquiza, vices, doctor José J. Claret y doctor Atilio Lombardi; secretario, señor Emilio G. Truco; prosecretaria, señorita Inés Bertea; tesorero, señor Rogelio Jacapraro; protesorero, señor Julio Mansilla; vocales: señoras Leonor A. de Althabe, Carola E. de Arrizabalaga, señorita Dominga D. González, señoras María T. R. de Basavilbaso, Margarita L. de Esteban, señoritas Raquel O. Aravena, Sarah Cazales, María y Angela Marzano, Elida Althabe, doctor Enrique J. Piccardo, señoritas María Luisa Aristeguieta, Natalia Barra, Puana Grimoldi, Ercilia Rodríguez Jurado, Elsa Carlomagno y María B. Mansilla.

Dados los fines benéficos de la fiesta y el prestigio de los organizadores no es aventurado afirmar que será coronada por el más completo éxito.

ASOCIACION NACIONAL BOY SCOUTS

Compañía "Buenos Aires."

La asociación local de Boy Scouts compañía Buenos Aires, realizará mañana, en su local Solís 461, a las 10 a. m., una asamblea ordinaria, a fin de dar cumplimiento a lo dispuesto en el reglamento general aprobado por el P. E., designando las nuevas autoridades que deberán actuar durante el período de un año, es decir, hasta el mes de septiembre de 1920.

El presidente saliente dará lectura de la memoria anual, en cuyo trabajo pondrá de manifiesto la importancia que el scoutismo tiene para el país, por la obra que se realiza.

La morfinomanía y sus peligros

Conferencia del Dr. Bard

Tuvo lugar anoche, en el local de la asistencia pública, la anunciada conferencia del doctor Leopoldo Bard, sobre los peligros de la "morfinomanía".

Estudió los síntomas que caracterizan la morfinomanía, ocupándose algo sobre las dosis que se administran los enfermos, y la manera cómo se procuran el veneno indispensable.

Las dosis pueden llegar a proporciones increíbles y así es que algunos toxicómanos, se inyectan tal proporción de morfina, lo que dificulta grandemente su supresión. Cuando estas dosis son inferiores a 25, 30 gramos, la curación es fácil, no exigiendo más que un poco de voluntad y algunos sacrificios al médico encargado de efectuarla. Pero los morfinómanos, que se contentan con estas dosis son los menos. Hay algunos que se administran 50 centígrados 1 gr., 2 gr. y aún más del predicho alcaloide. Ya puede, según esto, deducirse las dificultades que ofrece la cura. El estado de necesidad y los sufrimientos que origina, están, como se comprende, en directa relación con la cantidad inyectada y el tiempo que diera la manía.

En cuanto a la forma en que se verifica la provisión de alcaloide por parte de los morfinómanos, en los comienzos de su manía, consiguen con relativa facilidad la repetición de una dosis que sólo debía hacerse una vez; pero la astucia, puesta al efecto, es pronto descubierta. En seguida recurren a falsificar recetas, cosa relativamente fácil.

Cuando tienen dificultades para proveerse en las farmacias, recurren a las droguerías o a quienes expenden clandestinamente el producto.

Por fortuna para los morfinómanos, por desgracia para su salud, se encuentran siempre gente poco escrupulosa, que sacan buen provecho de la explotación de este vicio.

Añadiendo a esto la frecuente relación entre los morfinómanos se comprenderá, que averiguen, con relativa facilidad, de donde podrán proveerse del alcaloide.

Encontrado el lugar de aprovisionamiento, el morfinómano no repara en la elección de los medios, llegando a veces a emplear algunos focos honrados, siendo los robos bastantes frecuentes.

Por otra parte, los morfinómanos despliegan en esta tarea de aprovisionarse todo su ingenio, llegando a ser siempre, insuficientes todas las precauciones que se tomen por evitarlo, cuando un enfermo ingresa en los hospitales especiales.

En cuanto a los caracteres sintomáticos, lo que primeramente llama la atención es algo extraño en la fisonomía: la cara descolorida, los ojos excavados, la expresión apagada coincidiendo con una apariencia de indiferencia y torpeza en relación bastante exacta con las disposiciones intelectuales. En efecto, estos individuos tienen una pereza moral y física bastante acentuada, que ha permitido adivinar el efecto de la morfina en personas, antes muy inteligentes, gracias a la debilitación manifiesta de su actividad general.

Desde ya se ve la diferencia que presenta el morfinómano del cocainómano. En efecto, en tanto que éste es un impulsivo, un agitado, un peligroso para sus semejantes y que cuando no se le coloca en la imposibilidad de hacer daño termina matando o en suicidio, el morfinómano, es un deprimido, un perezoso, un abúlico que acaba casi siempre en un estado de gotismo y en la coquexia.

Desde el punto de vista social no cabe duda, que el primero es más peligroso que el segundo. Sin embargo, éste gracias a su apostolado constante, de conseguir satélites, resulta ser para los demás un individuo peligroso.

A pesar de todos estos desórdenes de la voluntad no tienen gran acción sobre la inteligencia, siendo excepcional que no sea lúcida sobre todo en el comienzo de la intoxicación. Luego, la torpeza que hemos señalado va acompañada de una depresión, cada vez mayor de las facultades intelectuales.

Señaló la coquexia de los morfinómanos, así como también los graves síntomas de la abstinencia.

Terminó ocupándose de la previsión y del difícil tratamiento de estos enfermos.

Del Dr. Pedro Escudero

Publicamos más abajo íntegro el discurso que pronunciara el profesor doctor Pedro Escudero, presidente de la Asociación Médica Argentina en el banquete de despedida ofrecido por los médicos de Buenos Aires al profesor Pi y Suñer, anteanoche.

La publicación la hacemos, no solamente por el valor intrínseco del discurso y el prestigio que como hombre de ciencia tiene el doctor Escudero, sino porque encierra conceptos justicieros que se reflejan también sobre la Argentina y su gobierno, que supo mantener una neutralidad digna y altiva durante la conflagración mundial a que alude el doctor Escudero. "La Nación" tuvo buen cuidado de no mencionar el interesante pasaje del discurso a que aludimos, y que va en seguida:

Señores:

No es un secreto para nadie que hasta la consolidación definitiva de nuestra República las relaciones espirituales con la madre patria no tenían el calor afectuoso que tuvieron posteriormente; razones históricas justificaban este hecho. Pero al celebrar el primer centenario de nuestra emancipación, el alma del pueblo que lo mismo veja que enaltece sin recatos, tributó a la augusta señora que personificaba España, la más espontánea y expresiva, la más brillante y bulliciosa manifestación de simpatía que fué dado prodigar a los representantes extranjeros que nos visitaron.

Pero a pesar de poderosas razones étnicas que obligaban a una perfecta comunión de ideas y de intereses, faltaba aún la compenetración espiritual que trae el mutuo conocimiento y que no puede obtenerse ni con representaciones diplomáticas, ni con el auxilio de la prensa. Era necesario el calor animado de sus hijos preclaros, síntesis viviente de la España misma, que vinieran a vivir con nosotros su vida de trabajo; a hablar su verbo que anima e irradia el pensamiento, a veces dormido o semi oculto en las páginas impresas; a exponerse a las miradas escrutadoras y vigilantes de los que vemos llegar la ciencia desde afuera; a mostrar el oro del valer en la pepita virgen, cuando aún el artífice engañoso no oculta sus defectos; era necesario venir a demostrar el valor positivo de esa España nueva y vinieron Altamira, Posada, Gaset, Ruiz Ortega y Pi Suñer y llegarán otros y muchos hasta completar la obra.

En cualquiera de las manifestaciones del espíritu, España tiene hombres que han traspuesto sus fronteras, barrera infranqueable para los mediocres. En nuestra ciencia, muchos eran los que habían llegado hasta nosotros, pero llegaban como llegan todos los autores que recorren el mundo con sus libros; no existía tampoco la fuerza de atracción que muchos centros europeos tienen para nuestros estudiosos y la medicina española si irradiaba lumbre no irradiaba el calor que hace animidas las obras de los hombres. Por eso la Asociación Cultural Española, cuya grande y patriótica obra no será nunca suficientemente ponderada por los españoles de España, llamó a un médico que sintetizara el momento actual, las tendencias y el trabajo de la medicina ibera. Y vino Pi Suñer, cuya obra de maestro y de investigador ha sido ponderada y juzgada; y al impulso de su cerebro de investigador y de su verbo rico y elocuente, se ha condensado en la conciencia de nuestro mundo médico el valor indiscutible de la medicina española.

Ha hecho surgir la realidad palpable del valer de todos los obreros empeñados en la obra común; porque si en el resurgimiento científico de un pueblo aparece siempre un hombre-guía, él solo no puede existir a la manera de un árbol en solitario páramo; por eso la ciencia médica peninsular no la constituye Cajal, bien que sea grande su figura. Porque son muchos los que trabajan y producen, porque hay orientación definida en el trabajo, porque se abren nuevos rumbos, porque se abordan todas las ramas de las ciencias puras, porque sus trabajos y sus obras desbordan los confines del país, por eso hay ciencia médica española.

Y no podía suceder de otra manera por las características espirituales de la raza hispana; si un pueblo fué sabio y fuerte para descubrir un mundo y volcar en sus dilatadas [illegible] sus hijos y sus energías, pudo descender de la cumbre, pero no caer en el abismo, los pueblos nacidos de sus entrañas que surgen vigorosos, el pueblo-madre que resurge lozano antes que ellos, dicen muy alto de las virtudes ancestrales de la raza.

Políticamente es obligado que existan pueblos distintos pero como en un organismo en que cada célula trabaja para sí y para la comunidad y existen relaciones entre los órganos para llevar al conjunto una finalidad de vida, los pueblos de la raza hispano-americana unidos por los mismos sentimientos, movidos por una sola finalidad, deberán constituir una inmensa familia, sin más ruidos que el fragor de las fábricas, sin más silencio que el silencio de los laboratorios.

En la inmensa hecatombe en que quedara maltrecha media humanidad, un raro destino ha querido que nuestra raza quedara al margen de la terrible contienda. Cuando las llamaradas del incendio devoraban principios, vidas y haciendas, el calor de la inmensa hoguera llegó a conmover a nuestros pueblos sin incendiarios, es cierto, que estallara o inconscientemente, levantó tormentas transitorias, marca una etapa en la historia y el destino de la raza hispano-americana.

Mientras la locura contagió todos los cerebros y los sabios de otrora adornaban sus bocamangas con galones, mientras en los laboratorios donde antes se buscaba prolongar la vida y hacerla más fácil, después se trató afanosamente para suprimirla o hacerla más dolorosa, los obreros hispano-americanos seguían buscando en el silencio augusto del retiro, la forma de hacer menos dolorosa la vida, menos duro el pan cuotidiano.

El mundo inicia una nueva era, el odio de los dos bandos, la codicia de la repartición, la brega fatigosa para reponer los bienes perdidos, impedirá a vencidos y vencedores la obra de la mutua colaboración indispensable para el progreso. El estremecimiento físico y moral que ha sacudido a tales hombres repercutirá en los hijos, en los nietos, y la antorcha del progreso cambiará de mano. Nuestra raza está destinada a recogerla, su espíritu sereno sin sombras de odios ni afanes de desquite, su vigor sano y creciente le permitirá levantarla bien alto; y podrá levantarla con el brazo desnudo, porque no tiene cicatrices humillantes que ocultar ni empuñó armas prohibidas.

Señor profesor:

Habéis venido en la hora más propicia para la comunión espiritual de los dos pueblos, en la alborada de una nueva era de la historia. Vuestra tierra gloriosa, llena de reliquias que atestiguan su pasada grandeza, repleta de entusiasmos, de esfuerzos, de obras palpables, que confirman que marcha con paso seguro, encontrará en América la colaboradora de la grande obra a que está destinada. Es que vuestra tierra no es la España de los recuerdos gloriosos del pasado, es una nueva surgida de las raíces vivientes de la España que pasó; como esos ombúes centenarios, que destroncados jamás arrancados por las furias del pampero, retoñan vigorosos.

Señores:

Que la lengua de Cajal y de Ameghino siga siendo el vehículo de las más altas especulaciones del espíritu de la raza.

AVISO

Venciendo el 30 del corriente mes, el plazo para la renovación de las suscripciones por el tercer trimestre del año, comunicamos a los señores suscriptores que pasada dicha fecha, esta Administración suspenderá el envío del diario a los que no efectuaren el pago.

Septiembre 19 de 1919.

EL ADMINISTRADOR GENERAL

ESTOMAGO
Dispepsia, Dilatación, Colitis, Estreñimiento, Gastro-enteritis, Enfermedades del Hígado y del Vientre en general. — Curación radical de las Hemorroides sin operación. Rayos X (examen gratis). Dr. C. SANCHEZ AIZCORBE, médico especialista. Avda de Mayo 1157.—De 8 a. m. a 6 p. m.

Caja de Conversión

INCINERACION DE BILLETES

Han sido incinerados en la Caja de Conversión en presencia de las autoridades de la misma billetes de emisiones mayor y menor recibidos por renovación y canje y que representaban la suma de 5.225.115 pesos m/n.

La clasificación de los billetes quemados está detallada en planillas archivadas en Contaduría.

Aduana de la capital

Nombramiento de timoneles

Han sido designados timoneles de la Aduana de la Capital los señores Juan J. Lulio y J. C. Sorano Sosa.

COMISIONES DE FOMENTO EN EL CHACO

El gobernador del Chaco, doctor Enrique I. Cáceres, ha comunicado al ministro del interior que han quedado constituídas las comisiones de fomento en los pueblos Ministro Ramón Gómez y Colonia Popular, de aquel territorio.

Forman la del primero los señores Modesto Bravo, Ramón Valdez y Julián Gorigosa y la segunda los señores Luis Frati, Venancio Simón y José Codutti.

La bubónica en Añatuya

Casos esporádicos

Un diario de la mañana, que imita los procedimientos alarmistas de la prensa "amarilla" norteamericana, anuncia con grandes títulos que en Añatuya se han producido varios casos de bubónica.

La noticia no debe sorprendernos. Los casos de Añatuya son esporádicos. Es cosa sabida que hay épocas en que pasan dos y tres años sin que aparezca un solo enfermo de esa especie en todo el país. De repente, debido a circunstancias que no se pueden prever, se produce uno o dos casos aislados. Es lo que ahora ha sucedido.

Por lo demás, el departamento nacional de higiene ha tomado ya todas las medidas tendientes a hacer desaparecer el mal e impedir su propagación. Por el momento se ha dictado una ordenanza obligando el blanqueo de los edificios y prohibiendo las reuniones y los espectáculos públicos. Se ha resuelto, además, crear una casa de aislamiento para los enfermos.

No hay que alarmarse por casos esporádicos como los que nos ocupan. Las autoridades sanitarias han adoptado ya las medidas indispensables. El mal ha sido aislado y el peligro puede considerarse como desaparecido.

En honor de Almonacid

El banquete de anoche

El homenaje de esta tarde

Anoche, en el salón principal del Jockey Club, se sirvió el banquete que los socios de esa institución ofrecían al valiente aviador argentino, capitán Vicente Almandos Almonacid, como un homenaje de admiración y simpatía.

La demostración adquirió lucidísimas proporciones, asistiendo alrededor de 250 personas en su mayoría representantes prestigiosos de nuestro mundo político y social.

Almonacid tenía a su derecha a los señores:

Presidente del senado, Benito Villanuova; teniente coronel del ejército francés, M. Precardin; José M. Cantilo, César González Segura, Ernesto Padilla, capitán Remy de Vullemín, Carlos E. Madero, teniente Hiltenbrand, Carlos Zavalía, E. Beretervide, Alberto R. Mascías, Luis Acuña, coronel Alfredo de Urquiza, teniente Cournard, Carlos M. Pradere y Damián Torino.

A la izquierda se encontraban: Francisco Beazley, ministro de Francia, señor Gaussen; presidente de la cámara de diputados, señor Goyeneche; comandante Guichard, Joaquín V. González, vicealmirante M. Domecq García, Pedro Numa Soto, Emilio N. Casares, teniente Carayou, Ignacio Correas, Alfredo Echague, general Saturnino García, doctor Cisneros, Antonio F. Piñero, teniente Grillon, Alberto Palacios Costa, teniente Hentsch y Jorge Artayeta.

En el momento de los brindis, el doctor José María Cantilo ofreció la demostración. Dijo, entre otras cosas:

"Ningún homenaje requiere menos prestigios verbales para expresarse que el de esta noche, porque ninguno más sencillo, más claro, más hondamente unánime ni más altamente merecido. Estamos en una de esas horas felices, tan contadas en la vida colectiva, en que sólo vibran las cuerdas profundas y sagradas, aquellas que arraigan en el tesoro común de la admiración y el entusiasmo por lo grande y lo bello, única riqueza real e inagotable del alma humana. Admiración que no es suscitada por mirajes de leyenda ni por visiones imaginarias, admiración que corresponde a un juicio moral tan elevado y tan puro, que con ella se difunde por el ambiente familiar, tantas veces obscurecido y perturbado, una impresión refrescante de luz, de armonía, de serenidad y de justicia. Parece que aquí, junto al capitán Almonacid, junto al héroe de las noches trágicas que un ideal superior guiara en sus hazañas, hubiera aire de las alturas y ruido de alas".

Agregó luego:

"Por eso, algo nuestro, muy nuestro también, ha volado sobre los campos de Francia con Almonacid, algo de nuestra intimidad espiritual, de nuestra propia substancia, de nuestro acervo moral. Sólo los seres privilegiados—llámense héroes o maestros, mártires o genios—encarnan y realizan así, en un momento de la evolución, esa riqueza recóndita del alma nacional, como se realiza un día en el dorado fruto la savia dispersa del árbol secular. Por eso

Durante el banquete servido anoche en el Jockey Club

nuestra admiración no es asombro, es orgullo; no es altruismo, es patriotismo; por eso nuestro homenaje no es el aplauso momentáneo que saluda el éxito de la arriesgada empresa; es más. Abierta de par en par la puerta del hogar común al hermano que regresa de los caminos del sacrificio."

Terminó el doctor Cantilo su discurso con estas palabras:

"El Jockey Club no sería la institución altamente representativa que es en nuestro medio, si en este caso como en tantos otros, no exteriorizara en la forma significativa en que puede hacerlo un sentimiento que está en todos los corazones argentinos".

En seguida habló el ministro de Francia M. Gaussen, haciendo resaltar, en breves palabras, las brillantes proezas realizadas por Almonacid en la guerra.

Cuando se levantó el capitán Almonacid para agredecer el homenaje de que era objeto, los comensales le aplaudieron frenéticamente.

He aquí su discurso:

"En términos de magistral elocuencia, el doctor Cantilo, acaba de expresarme, en nombre del Jockey Club Argentino, su entera aprobación por mi comportamiento en la grande guerra.

"Esta manifestación tiene para mí, argentino, toda la importancia de un acto que emana de una institución que no solamente constituye por su calidad un sello de nuestra alta cultura nacional, sino que también es, por su carácter, uno de los pilares fundamentales de la producción, de la riqueza y en consecuencia del bienestar general del país.

"Pero yo interpreto que este profundo homenaje de que soy objeto, no es dirigido al hombre sino a la idea que él representa; por eso lo acepto de todo corazón. Yo, como decano de los argentinos sobrevivientes que han intervenido de manera directa en la lucha por la libertad del mundo, sólo soy como un depositario de los honores que hoy el pueblo argentino tributa a sus hermanos que han puesto su cerebro, su brazo y su vida al servicio de la más noble causa en el acontecimiento más considerable de la historia.

"Y no sólo estas manifestaciones del sentimiento argentino, son dirigidas hacia nosotros; ellas abarcan una extensión más amplia. Hace apenas una semana el obrero argentino, al darnos la bienvenida, entrelazaba espontáneamente la bandera de nuestra patria con la bandera de Francia y confundía en un solo canto el himno argentino y el francés, para rendir así homenaje a esa noble y generosa Francia, que ha bautizado con su sangre los derechos del hombre; para rendir así un homenaje a esa noble y generosa Francia, ejemplo de altruísmo y cuna de tantos pensadores que han derramado su luz en nuestro sagrado suelo. Y esa Francia está aquí entre nosotros honrándonos con su presencia, está aquí en la persona de su digno ministro el señor Gaussen, está aquí en la persona de un benemérito "poilu", el coronel Precardin y de los distinguidos oficiales que lo acompañan.

"¡Ilustres soldados de Francia, el pueblo argentino que aquí véis, saluda en vosotros el genio de Napoleón, la espada de Cyrano y la abnegación del "poilu"".

Cerró la serie de discursos el doctor Enrique Loncan.

De inmediato, los concurrentes levantaron en andas al valiente piloto.

Momentos después, en uno de los salones del Jockey Club, el ingeniero Alberto R. Mascías, entregó una medalla de oro y un diploma que acredita al capitán Almonacid como miembro honorario del Aero Club Argentino.

Esta tarde, a las 5, se realizará en el local Méjico 1774 la recepción organizada por el Centro Riojano Radical en honor del capitán Almonacid.

"LA EPOCA"

DEPARTAMENTO DE PUBLICIDAD

LA EPOCA dispone de un Departamento de Publicidad completo, donde el interesado en publicar un aviso, encuentra todos los informes que necesita, ideas, proyectos, textos, y en una palabra, se le hace el aviso.

¿Por qué no lo consulta Vd.? Tal vez en ello vaya ahorrando dinero.

Nada se le cobrará por ello.

Ordene a 7370 Avenida.

Las inundaciones en Villa Soldati

Aspecto de las calles

DESCENSO DE LAS AGUAS

Esta mañana hemos recorrido la zona del municipio sobre el sector suroeste, inundada a consecuencia de los torrenciales aguaceros de hace pocos días.

Actualmente la situación promete mejorar y las aguas van bajando paulatinamente.

Las vistas que ilustran esta nota, muestran el efecto de la crecida de las aguas en los barrios de Nueva Pompeya y el aspecto que ofrecen las viviendas rodeadas por los elementos.

La comisaría 36 ha venido trabajando activamente para evitar desgracias personales auxiliando a los vecinos, cuyas casas han sido inundadas.

Los eficaces auxilios prestados por el personal y elementos que enviará la subprefectura marítima ayer, secundados por algunos vecinos de la zona, contribuyeron a resolver la situación de algunas familias, cuyos hogares ofrecían peligro para sus moradores.

Por otra parte los temores no han desaparecido por completo, dado el tiempo reinante inseguro, pues si se resolviera en una nueva lluvia las consecuencias podrían ser más graves.

Vecinos recorriendo en bote las calles

El caudal del Riachuelo y río Luján no ha mermado tanto como se esperaba, de manera que si lloviera la inundación, con la cantidad de agua existente, adquiriría graves perspectivas.

Un grupo de damnificados

ELECTRICIDAD

Máquinas: Para instalaciones de toda índole y de cualquier capacidad. Especialidad en la proyección de usinas grandes y chicas, para pueblos, estancias, etc. — — — — — — — —

Artículos: El renglón completo de artefactos y artículos. Herramientas y accesorios de la mejor fabricación. :: :: :: :: :: :: :: ::

POR MAYOR Y MENOR — PIDAN PRECIOS

AGAR CROSS & Co Ltd

Paseo Colón esq. Venezuela BUENOS AIRES — 600 - Entre Ríos - 624 ROSARIO

TUCUMAN — BAHIA BLANCA

Unión Cívica Radical

HOMENAJE A PABLO DURANTE

Circunscripción 8a.

La comisión directiva del comité de la circunscripción 8a. ha designado a los señores Lorenzo Caino, Domingo Farrúa, doctor Oscar G. Vivanco, doctor Pedro Ronchi, Victorio M. Picasso, Juan Carlos Perich, para que hagan acto de presencia durante la ceremonia del descubrimiento de la placa que se ha colocado en el sepulcro que guarda los restos del que fuera el distinguido correligionario Pablo Durante.

En representación del club Aristóbulo del Valle hablará el doctor Juan José Frugoni.

El acto tendrá lugar el domingo a las 3 p. m.

Centro Patriótico Radical

El domingo 28 del corriente, a las 3 p. m., en el cementerio de la Chacarita, se realizará un homenaje que los radicales y amigos del inolvidable Pablo Durante, le tributarán en el segundo aniversario de su muerte, y al efecto se ha nombrado la siguiente comisión para su guardia de honor.

Ingeniero Dante Tessieri, señores Luis T. Minuto, Antonio G. Chavarría, Francisco Cerruti, Gabriel Posper, Pedro San Pietro, Salvador Ferraro, Enrique Prosper, Nicolás Di Tomasso, Humberto Raineri, Pedro De Geronimi y Pascual Lepre.

CIRCUNSCRIPCION 17

Conferencia de propaganda

Hoy, a las 8 y 30 de la noche, se realizará una importante conferencia pública en las calles de Soler y Bompland, patrocinada por el comité de la sección 17a. (Palermo).

Harán uso de la palabra los señores Esteban Boletto sobre "Abaratamiento de la vida"; Emilio Tadeo, "Mentiras opositoras"; Juan Dufour, "La instrucción pública y el gobierno".

Clausurará el acto el señor Sancerni Jiménez, quien disertará sobre: "Solidaridad del partido con el gobierno" y "Labor de las juventudes radicales".

RUFINO PASTOR

Ayer en esta capital

Ha dejado de existir el señor Rufino Pastor, viejo luchador por la causa de la Unión Cívica Radical.

Muere el señor Pastor a la avanzada edad de 78 años, rodeado del respeto y cariño de todos los que lo conocieron.

El barrio de la Boca lo cuenta como uno de los vecinos que más ha luchado por el progreso de esa parroquia, siendo él uno de los fundadores, y habiendo actuado en la creación de varias instituciones de socorros mutuos de la misma.

Militaba en las filas de la U. C. Radical desde su fundación, a la cual estaba muy estrechamente vinculado.

Caja Nacional de Ahorro Postal

Los agentes premiados

En su debida oportunidad dimos cuenta del sorteo de los premios que distribuye la Caja Nacional de Ahorro Postal entre sus depositantes.

Como se recordará, siguiendo las disposiciones reglamentarias se premió también a los jefes de las agencias que habían expedido las libretas de depósitos que resultaron premiados. A cada uno de dichos agentes se le donó la suma de $ 200.

Señora Petrona B. de Pera

Los favorecidos por la suerte han sido la señora Petrona Brand de Pera, de la agencia B 49, y el señor Josué N. Sharples, de la agencia B 16. Ambos son empleados meritorios que trabajan en la Caja de Ahorro Postal desde que se fundara dicha institución en el año 1915.

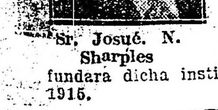

Sr. Josué N. Sharples

Notas policiales

DESTACAMENTO EN VILLA DEL PARQUE

Mañana a las 10 a. m., será instalado en Villa del Parque, el destacamento policial creado por disposición de la jefatura a fin de satisfacer las necesidades de vigilancia de la importante villa.

El destacamento que estará a cargo del auxiliar señor Arroyo, estará formada de 24 hombres de tropa y su sede será en las calles Nogoyá y Orán.

ACCIDENTES DEL TRAFICO

En la calle Pedro Goyena a la altura de la de Hortiguera, un automóvil cuyo número se ignora, pues desapareció rápidamente, atropelló al menor de 10 años, Reynaldo Guerrero, produciéndole contusiones de alguna importancia en el cuerpo.

Interviene la comisaría 23.a.

—Se encuentra detenido en la comisaría 36.a, el carrero Esteban Diguez, quien lesionó con el vehículo que guiaba al ciclista Joaquín Pérez.

MERITORIA ACCION DE DOS AGENTES

En el local de la comisaría 25.a, se hallaba alojado desde hace varios días José García con 8 hijitos que había sido desalojado de su domicilio San Matías 2836 por orden judicial.

En conocimiento el sargento Juan Lucero y agente Hipólito González del personal de la misma de la situación desesperante de aquéllos, pusieron a su disposición para que la habiten, una casita de que son propietarios, sita en la calle Zamudio 2573, donde los menores son cuidados por las familias de los agentes.

La meritoria acción de estos modestos servidores, es digna del mayor elogio.

ACCIDENTE

En la cantina Victoria 2101, Domingo Ravalico que se encontraba algo ebrio, cayó en un descuido, a un sótano de dos metros de profundidad, produciéndose en la cabeza una lesión de alguna importancia.

La comisaría 8.a intervino, haciendo curar a la víctima en el hospital Ramos Mejía.

DELITOS CONTRA LA PROPIEDAD

Don Evaristo Pellerano, denunció en la comisaría 19.a, que de su domicilio Ariozo 2420, le han sustraído ropas que valúa en 800 pesos.

—En la comisaría 8.a. denunció Ramón Castaño, que de su domicilio Alsina 2234, le han sustraído dinero y objetos que estima en 1.230 pesos. Acusa como autora a su concubina Juana Charlona, que ha desaparecido.

—A la comisaría 11.a, se ha presentado don Enrique Trotz, en representación de la compañía "La Negra", denunciando que un peón que ha desaparecido, ha cobrado cuentas por valor de 326 pesos sin estar autorizado.

Concejo deliberante

La sesión de ayer

Nombramiento de una comisión investigadora

Bajo la presidencia del señor García Anido, se reunió ayer a las 6.20 de la tarde el concejo deliberante con asistencia de 20 concejales en el recinto.

La presidencia da cuenta que de acuerdo a la autorización del concejo nombró la comisión especial investigadora del asunto de los hornos de ladrillos. Dicha comisión la componen los concejales Ortiz Martínez Castro, Travers, Ferlini y Cúneo.

Se pasó a esta comisión una petición de vecinos que solicitan la clausura de todos los hornos que trabajan en esa zona de la capital.

El concejal Amuchástegui funda verbalmente el siguiente proyecto de ordenanza:

"Exceptúase del pago de impuestos o tasa contenido en las ordenanzas anuales de la materia a las industrias nuevas instaladas con posterioridad al 1o. de enero de 1915 o que se instalen hasta el 31 de diciembre de 1919. Esta franquicia regirá hasta el 31 de diciembre de 1929.

A los fines del artículo anterior el D. E. levantará un padrón especial de las citadas industrias".

Los concejales Trucco, Raicos y Casulio presentan el proyecto sobre la venta de flores de árboles frutales.

Después de un cambio de ideas el concejo no accedió a tratar el asunto sobre tablas, pasando en consecuencia a la respectiva comisión.

Al tratarse la minuta de comunicación al D. E., del concejal Trucco, sobre una serie de mejoras, se produjo un incidente entre los concejales Dickmann, Trucco y Mantecón.

Se sanciona los artículos 1o., 2o. y 3o. de la minuta y pasan a estudio de comisión los otros artículos.

El concejal Ferlini funda un proyecto de ordenanza sobre determinadas mejoras edilicias.

El señor Mohr a su vez funda el siguiente proyecto sobre matanza de ovinos:

"Queda prohibida la matanza de ovinos hembras, con destino al consumo del municipio, desde el 1o. de mayo hasta el 30 de septiembre inclusive de cada año.

A los efectos de su inspección, "post mortem", en los mataderos y puntos de entrada al municipio, mercados y demás locales de venta, durante los meses establecidos en el artículo anterior, los ovinos serán inspeccionados en los restos del cuerpo, el canal uretral, una vez extraída la piel y las vísceras.

Los infractores a la presente ordenanza sufrirán la pena de decomiso total de los animales faenados.

El D. E. reglamentará la aplicación de la presente ordenanza".

Se resolvió tratar el lunes próximo, a las 5.30 p. m., el despacho de la comisión pro abaratamiento de la vida.

A las 8.20 p. m. se levantó la sesión.

ECOS PARLAMENTARIOS

Sesión en diputados

LA LICENCIA AL PRESIDENTE DE LA REPUBLICA

En el anexo de instrucción pública

Nuestro régimen universitario — El aumento de sueldos a los maestros —Lo apoya decididamente el P. E. — Palabras del ministro doctor Salinas.

La cámara de diputados celebró sesión ayer, bajo la presidencia del señor Goyeneche.

Las galerías se veían literalmente ocupadas por el público, notándose la presencia de muchas maestras y pensionistas.

Entre los asuntos entrados de que se dió cuenta, figuran los siguientes:

Mensaje del P. E., sometiendo a la aprobación del congreso el contrato "ad referendum" celebrado en virtud de la ley 10389 con la compañía francesa de ferrocarriles de la provincia de Santa Fe, para el trazado de una línea férrea, entre la estación General Obligado y el norte del Bermejo.

—La comisión de guerra se ha expedido en la solicitud de don Cirilo Escandor y don José Serrano, sobre inclusión a los beneficios de la ley número 9675.

—La misma se ha expedido en la solicitud de don Antonio Lara sobre inclusión a los beneficio de la misma ley.

La misma en los proyectos de la ley pasados en revisión por el senado, declarando comprendidos en los beneficios de la ley 10.315 a la señorita Matilde Zeballos y Margarita de Balmaceda.

—El Círculo de Escribanos Universitarios pide exención de las caución efectiva para los profesionales que ejerzan la procuración.

—Proyecto del diputado Atencio destinando 10.000 pesos para la construcción de una sala para tuberculosos en el hospital de Caridad de Victoria (Entre Ríos).

—Proyecto del diputado Araya, reglamentando la profesión de despachante de aduana.

—La comisión de peticiones se ha expedido en los proyectos de ley de los señores Molina y Becú, acordando una medalla al doctor Chutro.

—Con goce de dieta se acuerdan las licencias solicitadas por los señores Bravo y Aranda.

En las preferencias—

Vuelve a suscitarse la acostumbrada discusión sobre las preferencias.

Se resuelve tratar en la sesión de hoy, el despacho de comisión que incorpora a nuestro ejército a los militares voluntarios argentinos que hubieran tomado parte en la guerra europea, así como el que otorga una medalla al doctor Chutro. A ellos se agregará por considerárselo como complementario, el que les reintegra en el pleno goce de sus derechos políticos.

Licencia al presidente de la república

A moción del señor Gibert, se trata el proyecto de ley en revisión, sobre el pedido de licencia del presidente de la nación, que se había limitado. Se insiste en acordarla "temporariamente" como la solicitaba y se había sancionado anteriormente por la cámara de diputados.

Sobre la prohibición de exportar productos—

Con respecto al proyecto derogatorio de la prohibición de exportar que debía ser tratado enseguida, los diputados socialistas hacen cuestión de su preferencia. Dice especialmente el señor Justo, que el origen del proyecto, es el juego de los intereses azucareros del senado.

Contesta diciendo el señor Padilla (Ernesto) que se da una interpretación equivocada a la ley; no hay la contradicción que se pretende plantear. Se dictará una medida favorable para la industria y la producción, frente a otra de emergência que ya no tiene razón de ser.

El señor Caracoche explica la razón que le ha inducido a solicitar la preferencia para determinados productos, solamente como con frecuencia se lo han pedido los agricultores de distintas zonas. Para el señor Jorge R. Rodríguez, la cuestión quedaba conciliada con redactarse una minuta de comunicación al P. E., viendo con agrado que se derogue la prohibición de exportar tal o cual producto.

Después de hablar el señor Rodríguez (A.), hace moción de aplazamiento el señor Dickmann, haciendo notar que el artículo 7 de la ley 10.349 es facultativo y no imperativo. La moción termina por ser aprobada.

El régimen universitario—

Se reanuda entonces el debate del presupuesto de gastos para 1920, en el anexo F. de instrucción pública, inciso 8, relativo a la universidad nacional de Buenos Aires.

La comisión propone que se deje el subsidio en 1.800.000 pesos, como está en el presupuesto en vigor.

El señor Dickmann acepta el proyecto de subsidio propuesto por el P. E., que suma 1.620.000 pesos, como una transacción, porque entiende que sería preferible suprimirlo del todo.

Los subsidios aparecen aumentados en el despacho de la comisión, excepto el de la universidad de Tucumán.

(Ocupa su banca en el recinto el ministro del ramo doctor Salinas).

El miembro informante señor Arce que había quedado con la palabra explica, cual es la situación del presupuesto de la universidad de Buenos Aires y que importancia tienen en el mismo lo que el señor Dickmann ha llamado gastos supérfluos y de burocracia.

—Poco después de haber iniciado su exposición, hubo de pasarse a cuarto intermedio porque una señora que se encontraba en las galerías sufre un fuerte ataque.

—Apenas ella se reanuda, prosigue el señor Arce su exámen del presupuesto universitario y luego compara los sueldos de los profesores con los asignados a los catedráticos en Alemania y otros países, para demostrar que los primeros no son excesivos.

Refiriéndose después a la reforma universitaria, dice que, a su juicio, es buena. A este respecto hace una larga exposición para explicar el mecanismo de la llamada ley Avellaneda, reseñando sus antecedentes y el debate a que dió motivo, replicando de paso a algunos argumentos expuestos por los diputados Dickmann, Melo y Sánchez Sorondo.

La reforma de 1918, añade, ha ampliado la asamblea, a quién se le atribuye el derecho de proponer candidatos, haciéndola tripartita entre el cuerpo de profesores titulares, un número igual de profesores suplentes y un número igual de delegados de los estudiantes. Y es en esa forma cómo se ha podido adaptar el concepto "facultad", de la ley, que era el que sostenía el diputado Sánchez Sorondo, el concepto que atribuye la ley a la palabra "facultad", que es el cuerpo directivo, con el concepto más moderno de la palabra "facultad" que quiere decir todos los intereses vinculados a una casa de enseñanza; en primer lugar los de los estudiantes, en segundo lugar los de los profesores y luego los de los cuerpos que dirigen su administración.

Puede, pues, rectificar al diputado Sánchez Sorondo, afirmando que la ampliación del curso electoral con representantes de los alumnos, introducida en la última reforma del estatuto, no es violatoria de la ley 1597, y rectificar también aquella otra afirmación del mismo diputado, cuando decía que "se ha desplazado el centro directivo de las casas de altos estudios; se ha arrancando al cuerpo de profesores, que por lo menos tenía una presunción de suficiencia, el derecho de gobernar el régimen de esos estudios, y se le ha entregado a aquellos que van a aprender porque no saben el derecho de intervenir en el régimen de la enseñanza, en la preparación de los planes de estudio y de los programas y en el nombramiento de las autoridades y del cuerpo docente."

No, señor, no se ha desplazado en manera alguna el centro directivo de las facultades. Y, por otra parte, cabe observar que hay una inexactitud en las afirmaciones del diputado Sánchez Sorondo, cuando dice que se ha autorizado a los estudiantes a intervenir en la preparación de los programas o planes de estudio. No: esos estudiantes, a quienes se les ha llamado "los que no saben" no intervienen en eso, forman parte de la asamblea que puede proclamar candidatos, pero no pueden ser elegidos.

Afirma después que no es exacto que en la última reforma del estatuto universitario se haya prescindido de todas las autoridades excepto del rector de la universidad, porque éste acompañó al ministro en toda esta campaña, y para destruir esa versión refiere los hechos en la forma en que ocurrieron.

Respecto a lo que dijo el diputado Agote de que los estudiantes imponen su voluntad en la asamblea que ha de proponer candidatos para la elección de consejeros, eso jamás se podrá demostrar. Los profesores titulares y suplentes tienen una representación de dos tercios en la asamblea y los delegados de los estudiantes sólo tienen un tercio.

No tiene nada de particular que una mayoría de profesores de una asamblea sea derrotada por los delegados de los estudiantes, si mientras éstos mantienen su unidad de conducta y uniformidad de pareceres, los profesores se dividen o desertan, no concurriendo a las elecciones.

Da término a su exposición poniendo de manifiesto otras ventajas que tiene a su juicio la reforma. Pide a la cámara que deje como está el subsidio universitario, por lo menos si no quiere aumentarlo (Aplausos y felicitaciones).

Después de un ligero cambio de opiniones con el señor Dickmann, queda agotado el debate sobre el régimen universitario actual.

—El señor Becú propone el siguiente nuevo ítem: para sostenimiento y publicaciones de la sección historia de la facultad de filosofía y letras, 20.000 pesos.

Se vota primero el subsidio a las universidades de Buenos Aires, Córdoba y La Plata, y es aprobado, de acuerdo con el despacho de la comisión.

A continuación se aprueba la creación de una beca para estudios de aeronavegación, que propuso el diputado J. R. Rodríguez.

Se vota la partida nueva, propuesta por el diputado Becú y resulta afirmativa.

Apruébase en seguida la creación de una partida de 10.00 pesos para gastos de instalación, de incubadoras en la clínica obstétrica del hospital Ramos Mejía. La propuso el diputado E. Martínez.

A proposición del diputado Padilla se aumenta a 70.000 pesos el subsidio a la universidad de Tucumán, y se agrega esta partida nueva: "para fomento del museo y escuela anexa, 12.000 pesos."

Por solicitud del diputado Davel, se separa la suma de 25.000 pesos de la partida global del subsidio a la universidad de Córdoba, se la destina a la academia de ciencias.

Sin observación se aprueba el resto del inciso, salvándose el error de asignarle 150 pesos al administrador jefe de entradas (partida 12, ítem 2.o), cuando deben ser 250.

El aumento de sueldos a los maestros

—El diputado Massa funda entonces su proyecto de aumento del 20 por ciento en los sueldos del personal directivo y docente de todas las escuelas de la república.

Da las razones que lo habían inducido a proponer esa reforma, que no eran otras que el deseo de dignificar y mejorar la vida de los que han realizado en realidad la civilización argentina; por lo menos son los destinados a efectuarla en las generaciones que surgen a la lucha y a la vida.

La opinión favorable del P. E.—

Dice a continuación el Sr. ministro de justicia e instrucción pública. Pido la palabra.

El poder ejecutivo ha expresado reiteradamente su decidido propósito de dignificar al magisterio y moral de los servidores y propulsores de la cultura pública, porque está convencido que para que la obra educacional sea eficiente, los encargados de realizarla deben gozar de todas las preeminencias, de todas las prerrogativas y fueros inherentes a la función esencialmente social que desempeñan.

Este altísimo pensamiento lo ha concretado ya el poder ejecutivo en el proyecto de ley orgánica de la enseñanza que ha sometido a la consideración del honorable congreso. Allí, en ese proyecto que, dicho sea de paso, ha recibido la consagración del país entero, se han auscultado, al mismo tiempo que todas las necesidades de la enseñanza, los legítimos anhelos de sus abnegados y nobles servidores. Es cierto que el poder ejecutivo no ha incluído en el presupuesto la forma de remuneración y escala de sueldos de aquel proyecto, pero no lo ha hecho, no solamente porque esos capítulos forman parte integrante de él como un solo organismo, sino muy especialmente porque considera que la estabilidad del maestro, su bienestar, su salud física, intelectual y moral, su porvenir en fin, que comporta el bienestar de la enseñanza, la salud física, moral e intelectual de los niños, que son porvenir y esperanza de la patria, no es únicamente cuestión de presupuesto, subordinada a las contingencias de esa ley financiera, sino que debe estar prevista y legislada en forma estabie, permanente y definitiva en la ley orgánica correspondiente. (¡Muy bien! Aplausos en las galerías).

Bienvenida sea, pues, la iniciativa del distinguido diputado y maestro, señor Arturo H. Massa, proponiendo un aumento en los sueldos de los maestros. El poder ejecutivo la apoya decididamente. (Aplausos prolongados en las galerías), pues los hombres que lo constituyen, han pensado siempre, fuera del gobierno y en el gobierno, que los maestros deben estar bien remunerados a fin de que puedan mantener el cargo a la altura de su misión. (Aplausos prolongados en las galerías).

Con muchísima justicia se propicia para los obreros del músculo un aumento en los salarios. Ellos lo merecen, porque son factores esenciales en el movimiento y en la vida industrial y comercial de la nación. Con mayor razón todavía es justo procurar un mejoramiento en los sueldos de los maestros de escuela, porque ellos son los modestos obreros de la civilización y del progreso que, sin ruido y sin vanas ostentaciones, laboran la grandeza de la república. (¡Muy bien! ¡Muy bien! Aplausos).

Señor presidente: Tengo encargo especial del señor presidente de la república, doctor Yrigoyen, de hacer esta declaración.

He dicho (¡Muy bien! ¡Muy bien! Aplausos prolongados en las bancas y en las galerías).

A nombre de la comisión de presupuesto, el señor Molina dió a conocer las razones que habían inducido a la misma a no prestar a la iniciativa el apoyo que se solicitaba, en la forma en que fuera propuesta.

Se refirió el orador a la situación difícil del erario público, significando además que los favorecidos debían ser los maestros de escuelas primarias y no los profesores que tienen varias cátedras y pueden asimismo ejercer sus respectivas profesiones.

La cuestión es, añadió, mucho más seria de lo que parece y también deberá tenerse en cuenta la financiación del proyecto, lo cual debe ser materia de estudio.

Luego de una breve réplica del señor Massa y a fin de que la comisión de presupuesto pueda presentar su despacho en lo relativo al proyecto en debate, por moción del señor Becú se resolvió levantar la sesión cuando eran las 8.15 de la noche, habiéndose decidido asimismo que la cámara reanude la discusión del anexo de instrucción pública el lunes próximo.

Sesión del Senado

La cuestión reglamentaria planteada

El voto del presidente provisional

Sanción definitiva del censo

Insistencia en la limitación de la licencia al presidente de la república — Monumento a Huergo — Fábrica de cemento portland — Se despachan más pensiones.

La sesión de ayer del senado se inicia bajo la presidencia del señor García.

Leída y aprobada que fué el acta de la sesión anterior, se da cuenta de los asuntos entrados. Figuran entre ellos el mensaje del P. E. solicitando crédito para pagar la suma de 107.474 pesos para la adquisición de un terreno a la municipalidad de la capital. Pasan en revisión de la cámara de diputados los proyectos del P. E. sobre plan de obras de saneamiento en la república y construcción de embarcaderos flotantes.

La comisión de ganaderos solicita la pronta sanción del proyecto de ley que acuerda un millón de pesos para ayuda de los perjudicados por las inundaciones de la provincia de Buenos Aires.

—El señor Villanueva manifiesta, haciendo una aclaración previa, que con motivo de la moción que formulara el día anterior para que se postergara el asunto del censo, no ha tenido la intención que se le atribuya de ejercer presión sobre la cámara de diputados. La moción respondía al sólo propósito de esperar que se despachara antes el proyecto de reforma a la ley electoral.

—El señor Zabala hace moción para que después de considerados los despachos de la comisión de negocios constitucionales y obras públicas, se tomen en consideración las pensiones pasadas en revisión por la cámara de diputados.

Los señores Esteves y del Valle Iberlucea expresa que deben tratarse únicamente las que tengan despacho de las comisiones respectivas, y así se resuelve.

El voto del presidente provisional—

La secretaría anuncia que la comisión de negocios constitucionales se ha expedido en la incidencia planteada en la sesión de ayer por el señor Castañeda Vega, acerca de la validez del voto emitido por el doctor Villanueva al tratarse la postergación del censo.

Establece el despacho que subscriben los señores Melo, González y Garro que cuando el senado sea presidido por el presidente "pro tempore" y éste quisiera tomar parte en una discusión, bajará de la presidencia y no volverá a ocuparla hasta que sea votado el artículo o punto que se discuta. Esta resolución se incorporará al reglamento del senado.

Informó el despacho el señor Melo, quien empezó citando los antecedentes sobre el asunto en debate, que datan desde el reglamento de 22 de octubre de 1911.

Después de referirse a todos los precedentes sobre esa cuestión, favorables al despacho que informaba, recordó también los antecedentes norteamericanos y los comentarios de los tratadistas más autorizados, concordantes con aquéllos.

Terminó el señor Melo manifestando que en todos esos antecedentes se ha inspirado la comisión al aconsejar su despacho, y teniendo además en cuenta el origen de la institución del senado y la necesidad de mantener la igualdad de representación, considera que no hay ningún motivo para privar al presidente provisional del voto, porque ello significaría colocar en una situación desigual al estado que ese senador representa con relación a los otros estados.

Luego fundó su voto en favor de dicho despacho el señor Roca, considerando, sin embargo, que se trataba de una resolución transitoria que debía ser estudiada en forma definitiva por la comisión de reforma del reglamento.

En el mismo orden de ideas se expresa el señor del Valle Iberlucea, indicando la conveniencia de aprobar provisionalmente el despacho en discusión, sin perjuicio de pasar los antecedentes a la comisión de reglamento.

Replica el señor Melo que los dos temperamentos se armonizan y que no hay inconveniente en que así se haga.

El señor del Valle Iberlucea insiste en que debe votarse el despacho de la comisión como una declaración para resolver el caso presente, pero sin incorporarlo al reglamento, y hace moción en este sentido.

Después de un cambio de ideas, se vota el despacho de la comisión, y es aprobado.

El señor González anuncia que el proyecto de reforma al reglamento se encuentra ya redactado, pero que se ha convenido esperar un poco de tiempo más en el deseo de no presentar un despacho deficiente.

Sanción definitiva del censo—

El señor Roca dice que ha oído con complacencia las declaraciones hechas al principio de la sesión por el senador Villanueva, acerca del pensamiento que lo guió al solicitar ayer el aplazamiento del censo.

Entiende, pues, que tiene abierto el camino para solicitar que se trate el asunto sobre tablas y hace indicación en este sentido.

Prohija la sanción de los proyectos pasados en revisión por la cámara de diputados, en la inteligencia de que si no se hace así, resultará imposible su tramitación constitucional.

Ocupa la presidencia el señor Villanueva.

El señor Linares manifiesta que prefiere que se trate en la sesión de mañana.

A su juicio, el censo debe tratarse conjuntamente con las leyes que lo complementan.

El señor del Valle Iberlucea apoya la moción del señor Roca, quien hace nuevamente uso de la palabra para insistir en ella.

Puesta a votación la proposición del señor Roca, es aprobada por diez votos contra nueve.

La secretaría da lectura del proyecto pasado en revisión por la cámara de diputados, y es aprobado en general y en particular, por diez votos contra nueve, en la siguiente forma:

Por la afirmativa, los senadores del Valle Iberlucea, Roca, García, Saguier, Llanos, Castañeda Vega, Gallo, Melo, Caballero y Larlus.

Por la negativa, los senadores Esteves, Zabala, Iturbe, Torino, Vidal, Albarracín, González, Linares y Patrón Costa.

Licencia del presidente de la república—

La cámara de diputados envía en segunda revisión el proyecto acordando licencia al presidente de la república, para ausentarse temporariamente de la capital federal, pues no acepta la modificación introducida por el senado.

Por mayoría se resuelve insistir en que dicha licencia sea acordada hasta el 30 de abril del año próximo, fecha en que expira el receso del congreso.

Monumento al ingeniero Huergo—

Sin observaciones se vota y aprueba el despacho en el proyecto sobre erección en el puerto de la capital de un monumento a la memoria del ingeniero Luis A. Huergo.

Fábrica de cemento portland—

Se considera el despacho de la comisión de obras públicas en el proyecto de ley por el cual se concede al señor Samuel Hale Pearson autorización para establecer una fábrica de cemento portland con una capacidad de producción de trescientas mil toneladas anuales.

El señor Zabala informa brevemente el despacho, haciendo mención de las ventajas que para el país tendrá la fabricación local de un material de tantas aplicaciones, como es el cemento portland.

El señor Roca hace algunas observaciones al fondo del asunto y al articulado del proyecto.

El señor Linares defiende el proyecto.

Se vota y es aprobado en general y particular.

Las leyes de fomento—

A esta altura de la sesión llega de la cámara de diputados el proyecto sobre obras de riego en las provincias.

—El señor González hace moción de que se trate en la primera sesión como asunto de preferencia, pues el proyecto ha sido modificado fundamentalmente en su organización financiera por la cámara de diputados, y era necesario que la comisión especial del senado, autora del plan, presente un informe al respecto.

Así se resuelve.

Más pensiones—

Seguidamente se aprobaron las siguientes pensiones:

Hcomancia M. Curchot, viuda e hija soltera del doctor Federico Ibarguren, Clarisa S. de Frías, Victorina H. de Lobo, Flora G. de Correa, Juana Durañona de Escalada, Toribia Miró de Sánchez Boado, Emma R. Paredi de Madrazo, Adelina de P. de Benguria.

Romelia Sánchez de Sarmiento, Rosa P. de Albarellos, Micaela, María y Celia Inés Moyano, María D. de Schickendantz, Mercedes Drago de Alvarez, Catalina y Juan Maxwell, Rosa A. P. de López, Margarita Hurtado de Williams, Clara Castillo, Saturnina M. de la Colina, Rosario del Prado de Olmos, Angela A. de Lobo, Leonor de la Riestra de Gorostiaga, Anacarsis Soler, Norte C. Suárez, María Romero, Máxima P. de Gómez, L. de Rocamora, Mercedes L. de Palacios, M. Vallejos, E. Galindez de Páez, María Juana Echagüe, Adelina Cáceres, J. P. Delgado, A. Rabello Paz.

Luego se inició la discusión en general del proyecto de nuevo "codex alimentarium"; pero al finalizar el informe el señor Esteves, la cámara quedó sin quórum, pasando a cuarto intermedio, a las 7.20 de la noche.

Provincia de Buenos Aires

DE LA PLATA

PRO FAMILIA DEL CHAUFFEUR ROMERO

Nos ha comunicado la C. D. del Centro Protección chauffeurs, que el total de la subscripción levantada en favor de la señora madre del malogrado chauffeur Máximo Atanasio Romero, incluso la cantidad de pesos 200 remitidos por la casa Piccardo y Cía., por intermedio de su agente en esta ciudad señor Andrés Martinelli, asciende a la suma de pesos 2.439,15 m|n. Agregando a esta cifra los $ 516,35 obtenidos en la función de beneficio realizado en el teatro Olimpo y los $ 15 devueltos por el representante en ésta de la sociedad de autores señor Arrambide, se llegará a la suma de $ 3.970,50. De esta cantidad deberán descontarse los gastos de luto, servicio fúnebre y otros pequeños gastos, cuyo total no se conoce aún. Por su parte el Centro Protección Chauffeurs espera la cooperación de los colegas de Bs. Aires para clausurar definitivamente la suscripción y dar su destino al dinero recolectado, existiendo la idea de hacer una obra que pueda ser de utilidad y de larga recordación para la desconsolada madre de Romero.

SOCIALES

Recital de piano

Como habíamos anunciado, en su debida oportunidad, el jueves efectuóse el recital de piano el que estuvo a cargo de la señora Yolanda Mero.

Hallábanse presentes las siguientes familias:

Juliánez Islas, Mercante, Cometto, Centurión, Argüello, Whitte, Albina, Gracci, Martínez, Zappettini, Jaunnarena, Pozzi, Viles, Carbonell, Berghman, Tettamanti, Griffin, Goyenechea, Collo, Osbern, Sempé, Frigerio, Arroyo, Vidal, López, Merino, Silva Lezama, Arrambide, etc.

PREMIOS A LA VIRTUD

El próximo domingo a las 4 de la tarde, tendrá lugar en el teatro Argentino, el acto de la distribución de premios a las virtudes del hogar, bajo la organización de beneficencia.

En la última reunión celebrada por las damas de esta sociedad, dióse cuenta de los preparativos realizados para dicha ceremonia y de la forma como se han adjudicado los premios y distribuído los subsidios y socorros.

El número de solicitudes recibidas ha sido muy crecido, habiéndose efectuado 185 visitas domiciliarias con el fin de comprobar las condiciones de los solicitantes.

INTIMAS

La señorita Delia Conze recibirá hoy a la hora del te a un núcleo de sus amiguitas, con motivo de festejar un aniversario de familia.

PENSIONES NACIONALES

Desde la fecha se pagan en la oficina local de correos, las pensiones civiles, militares y de marina por el mes de agosto y de una a tres p. m. Los sábados no se pagan.

De Ayacucho

El comité de obreros radicales—Programa de acción

AYACUCHO, septiembre 26.—El 5 de octubre se constituirá el comité de obreros radicales.

La comisión organizadora ha redactado el plan de acción del futuro centro.

El programa dice:

1o. Tener por bandera, la argentina, porque es verdadero testimonio de nuestro país.

2o. Propagar la educación obrera bajo el amor a la patria y al trabajo.

3o. Combatir el odio, la calumnia y la envidia, principales factores del mal reinante en la actualidad.

4o. Concurrir a la biblioteca que nos proporciona el Partido Radical, para ilustrarnos y prepararnos para la gran lucha que debemos de sostener con energía frente al socialismo o anarquía que es lo mismo.

5o. Combatir alto y fuerte al socialismo y sindicalismo porque son, bajo su ignorancia, enemigos de la patria y del trabajo.

6o. Desconocer íntegro el programa y política del utópico partido socialista.

7o. Ser los obreros radicales fieles amigos del capital, porque son dos factores que deben marchar completamente unidos.

8o. Los obreros radicales estamos obligados, todos, por baja que sea nuestra instrucción, a prepararnos para dar conferencias culturales y políticas.

9o. Combatir el alcoholismo y el juego de azar porque son degeneradores del hombre y los causantes de la miseria en los hogares.

10. El obrero radical seguirá la política de la Unión Cívica Radical, por ser la más democrática, la más pura y la de mayor progreso y engrandecimiento de la nación.

11. Queremos la libertad de trabajo porque es uno de los puntos de nuestra constitución que todos tenemos el derecho de trabajar, enseñar, transitar y pedir libremente, siempre respetando las leyes.

12. Aceptamos el arbitraje como medio de resolver amistosamente con el patrón lo que se relaciona a salario, horario y todo lo que sea comodidad obrera.

13. Queremos nueve horas de trabajo con algún aumento en el jornal o sueldo que sería uno de los principales puntos para abaratar la vida obrera.

14. Todos los obreros radicales están obligados a inscribirse en el registro obrero que estará abierto desde el primer día de su organización, debiendo presentarse personalmente.

15. La comisión debe estar compuesta por un obrero de cada gremio.

De Tres Arroyos

Enfermo — Aviador — Teatrales

TRES ARROYOS, septiembre 27. —Se encuentra gravemente enfermo el señor José V. Aldasoro, presidente del concejo deliberante.

—Por vía aérea, procedente de El Palomar, es esperado mañana el aviador argentino Eduardo Olivero, teniente del ejército italiano.

—Actúa con éxito en el teatro Politeama la compañía Mendoza-Serrano.

De General Lamadrid

Festejos del XX de septiembre — Los robos de hacienda — Temporal — Fallo absolutorio.

GENERAL LAMADRID, septiembre 27 — Con el mayor brillo y animación se celebraron las fiestas con que la colectividad italiana de la localidad, quiso conmemorar la fecha histórica del XX de septiembre. Los festejos han durado tres días, durante los cuales ha podido notarse verdadero entusiasmo de parte del público.

—A raíz de una serie de investigaciones practicadas por la policía de este partido, para esclarecer los últimos robos de haciendas de que dí cuenta oportunamente, han sido detenidos varios sujetos sospechados de ser los autores principales de esos delitos, poniéndoseles a disposición de la justicia del crimen. Es opinión generalizada entre los hacendados, y de ella también participa la policía, de que opera en esta región una gavilla de cuatreros perfectamente organizada, con ramificaciones en algunos partidos limítrofes, atribuyéndosele los frecuentes robos de hacienda ocurridos aquí.

—Hemos tenido un temporal, con lluvia fría y persistente, que ha durado tres días, habiendo caído en el partido, término medio, más de cincuenta milímetros de agua. Hoy parece que el tiempo tiende a componerse.

—El juez del crimen del Azul que intervino en el sumario instruido al oficial de policía Turné y agente Ledesma, sindicados como autores de la muerte del individuo de malos antecedentes Fortunato Barrionuevo, absolvió de culpa y cargo a aquéllos por haber obrado, según las constancias procesales, en legítima defensa. Turné y Ledesma han vuelto a hacerse cargo de sus puestos respectivos en la comisaría local.

UNION CIVICA RADICAL

De Mar del Plata

Futura lucha electoral — El registro de extranjeros — Actitud del Partido Radical.

MAR DEL PLATA, septiembre 27. — En la secretaría general del comité local de la Unión Cívica Radical, cuya mesa directiva fué elegida en la última asamblea presidida en el Confortable Hotel por el delegado del comité central de la provincia, senador Rendón, y que preside el diputado doctor Fermín Errea, se nos ha confirmado que dentro de breves días serán convocados sus miembros a una sesión con el fin de trazar el plan de acción que desarrollará el partido en la próxima campaña electoral relacionada con las elecciones comunales, a cuyos trabajos piensa dársele gran importancia.

Entretanto, y siempre según los mismos informes, la presidencia del comité aludido está redactando en estos momentos un manifiesto dirigido al pueblo, sosteniendo que el partido socialista, por medio de sus representantes en el concejo deliberante, ha realizado una gran falsificación en el registro electoral de extranjeros, la que en el manifiesto se explicará detalladamente, sometiéndola al juicio de la opinión pública.

De Pergamino

Fiestas patronales. — Entusiasmo popular. — Agasajos a Mons. Copello.

PERGAMINO, septiembre 27. — La celebración del día de la Virgen de la Merced patrona de esta ciudad, con la visita de monseñor Copello y el banquete celebrado hubieran resultado de extraordinarias proporciones, si no hubiese venido a malograrlas la persistente lluvia caída durante los días 23 y 24.

Con todo, las fiestas han tenido especial significación por haber asistido a ellas el obispo auxiliar de La Plata, monseñor Santiago Copello.

El día 24 se celebraron los solemnes cultos a la Virgen de las Mercedes. A las 10 a. m. se cantó una misa solemne, formando parte del coro un núcleo de distinguidas señoritas, predicó el obispo monseñor Copello y su disertación, delicada e interesante, por la belleza de la forma y la elocuencia, dejó muy grata impresión en el auditorio.

A esta misa asistieron en corporación las autoridades. Por la tarde no pudo efectuarse la procesión anunciada, debido a la lluvia.

Ha contribuído en gran parte al éxito de las fiestas, la presencia de la banda del regimiento 5.o de infantería destacado en San Nicolás que fué contratada para amenizar las fiestas.

Ayer por la mañana un núcleo de caracterizados caballeros, ofreció a monseñor Copello, un banquete de despedida el que fué servido en la elegante mansión del señor Francisco Urrutia. A este acto se adhirieron también las autoridades. El obsequiado agradeció la demostración en términos tan adecuados y felices que han dejado impresión imborrable. Los organizadores de esta demostración se han hecho acreedores a francas felicitaciones.

Terminado el almuerzo numerosos de los concurrentes se dirigieron a la estación acompañando al señor obispo. Han sido fiestas que han dejado gratísimo recuerdo, y a cuyo éxito han contribuído, además, de la buena voluntad de todos, la adhesión que le prestaron las autoridades. También se realizó con mucho éxito el te danzante que ofreció el Club Social. Este acto fué amenizado por la banda del quinto de infantería. Las fiestas que se vienen realizando en este centro tienen el mayor éxito, debido al empeño que pone en ello la digna comisión que preside el doctor Biscayart.

De Rojas

Ecos de una fiesta — Llegada de un orador — Otras noticias

ROJAS, septiembre 27 — Alcanzaron el mayor éxito los festivales organizados aquí por la Unitá e Fratellanza, conmemorando la fecha histórica del 20 de septiembre. Hubo un espléndido banquete, bazar y velada literaria y musical.

—En Estación Echeverría también se organizaron festejos análogos.

—Reina la mayor animación para los festejos patronales del 4 de octubre.

Para esa fecha llegará el doctor Dionisio R. Napal, secretario general de los círculos de obreros católicos de ésa, quien dará dos conferencias, una en el templo y otra en el atrio de la iglesia.

—Para los primeros días de octubre se anuncia la llegada del intendente municipal don Jerónimo V. Tormey, en unión de su esposa doña Matilde Neyra, los cuales se encuentran actualmente de paseo por el Brasil.

—De ésa, don Augusto Betular.

—Para ésa, a fin de someterse a una intervención quirúrgica, don Santiago V. Egan.

—Regresó de La Plata don Pedro Oyhanarte, diputado provincial.

—Las lluvias han favorecido grandemente a los campos de pastoreo, chacras, quintas de hortalizas y ha sido un bien para la salud pública.

—El arroyo de Rojas ha crecido notablemente.

De Dolores

Varias

DOLORES, septiembre 27 — El mal tiempo persiste. Ha llovido abundantemente y aún es posible que llueva más. Los caminos se están poniendo intransitables en algunos lugares.

—Muy buen efecto ha causado la excelente acogida que el poder ejecutivo ha dispensado a la comisión que corre con los trabajos referentes a la construcción del edificio de la escuela normal.

—Hoy se reunirá la comisión de la Asociación de Maestros de la provincia para tratar asuntos relacionados con la erección del panteón social.

De General Paz

Traslado — Sorteo de consejeros escolares — La lluvia — La fiebre aftosa.

GENERAL PAZ, septiembre 27 — Debido a influencias políticas ha sido trasladado a el Salto el meritorio y antiguo empleado del telégrafo de la provincia, señor Pedro Cañas, que desempeñaba el cargo de jefe de la oficina local.

El señor Cañas era un excelente empleado y un digno caballero que había sabido captarse las simpatías por su actitud prescindente y las altas condiciones de cultura y educación que le caracterizaban.

Su traslado debido a causas ajenas completamente a razones de servicio y movidas sólo por el fin subalterno de ubicar a un enemigo de los radicales, priva a la repartición local de su mejor empleado, y al pueblo de todas las seguridades que el jefe mencionado le confería. Este traslado tan extemporáneo y tan injustificado ha sido lamentado por toda la población sin distinción de colores políticos.

—Se reunió el consejo escolar para proceder al sorteo de los consejeros que cesarán en su mandato el 31 de diciembre, resultando cesantes el consejero Ramón López y José A. Belaunzarán.

—La lluvia caída ha inundado las partes más bajas del partido. Algunas familias pobres que habitaban en las adyacencias de la llamada laguna de Ranchos, han tenido que abandonar sus viviendas, temerosas que siguiera el avance del agua de la laguna.

La mayoría de las calles del partido se encuentran cubiertas de agua, lo que hace que los caminos por sí intransitables se encuentren en un estado imposible.

—La fiebre aftosa continúa haciendo estragos en la hacienda vacuna. La mortalidad en la zona de Loma Verde alcanza hasta el 15 por ciento de los animales atacados; en las zonas de los cuarteles 3o. y 4o. la mortalidad es sólo de un 3 ó 4 por ciento, lo que da un promedio de un 7 por ciento de toda la hacienda.

El señor Santiago Tomatti, subcomisario de la defensa agrícola, recorre el partido levantando una estadística sobre este asunto.

De Navarro

Fiestas del 20 de septiembre — Delegación Moll — Policiales

Navarro, septiembre 27 — Festejando el aniversario del 20 de septiembre, la colectividad italiana realizó una serie de festejos que resultaron del mayor éxito.

—Se inauguró la delegación municipal de Villa Moll.

Al efecto se trasladó allí una numerosa delegación de ésta acompañando al intendente municipal. El acto oficial, verificado con tal motivo resultó solemne, después del cual se formó una manifestación que recorrió las principales calles de la villa. La manifestación llevaba a la cabeza banderas argentinas y una banda de música.

El discurso oficial estuvo a cargo del secretario de la intendencia municipal, señor José Ruiz de Erenchun.

Como demostración a las autoridades, se sirvió un almuerzo, con la concurrencia de doscientos o más comensales. En este momento pronunciaron vibrantes discursos los señores Carmen Lobito, Pedro L. Santana, Saúl Quiroga y Fidel Bustamante.

—Por la noche tuvo lugar un baile muy animado.

—Días pasados ciudadanos conocidos fueron protagonistas de un gran escándalo que alarmó la población.

Se ignora el resultado del sumario que se haya levantado.

De Quilmes

QUILMES, septiembre 27 — Entre el elemento intelectual y en el que se cuenta muchos profesores y universitarios, es objeto de los más elogiosos comentarios el grandilocuente discurso pronunciado en el seno de la cámara de diputados por el señor ministro de instrucción pública, doctor Salinas, al haber sabido rebatir con argumentos tan convincentes e irrefutables las aseveraciones de los diputados que promovieron la discusión sobre las innovaciones que con tanto tacto y oportunidad ha implantado el actual poder ejecutivo en materia de consagración de nombramiento de los claustros de decano y profesores universitarios.

La brillante y convincente defensa que ha sabido hacer el señor ministro respecto a las nuevas orientaciones de la docencia y que para bien de la cultura nacional se hace necesario y eficaz implantarlas, es el fehaciente exponente de que tan digno secretario del poder ejecutivo está lo suficientemente capacitado para el desempeño del importante cargo de que se halla investido, malgrado las ironías, insulceses y desplantes de los que imbuídos de su pregonado saber, intentan restarle cualidades a tan digno y benemérito ciudadano.

Asimismo es muy gratamente comentado el elocuente discurso del diputado doctor Carlos Melo que, con su proverbial justeza, brillo y talento, supo secundar la interesante exposición del ministro doctor Salinas.

Llama la atención que los grandes diarios, que se dicen ser los genuinos portavoces de la opinión pública y que de continuo hacen alarde de no apartarse de la más pura ecuanimidad, no hayan publicado en la respectiva sección noticiosa referente al parlamento, los discursos del ministro doctor Salinas, del doctor Melo, como también el del doctor Dickmann (publicado en LA EPOCA) en armonía perfecta con el de su colega Melo y del ministro, y que dicho sea de paso ha producido grata sorpresa, si se tiene presente la intemperancia de que suelen hacer alarde los legisladores socialistas, atacando y criticando la ejemplar obra administrativa del poder ejecutivo y como celoso guardián de los intereses del pueblo argentino.

Si como muy acertadamente ha dicho el diputado Melo en la sesión parlamentaria de referencia, los legisladores argentinos de cualquier credo político que sean, no sepan contener cada uno sus intereses en la manera relativa y humana en que puedan y deban hacerlo, cuando se trate de negocios públicos, y si atendiendo a su sereno estudio y hablando con alta serenidad despojada de toda pasión política, hasta entonces no habrá verdadera vida superior en la república, el verdadero ideal de toda nación democrática y en cuya patriótica y cultural obra se hallan hoy empeñados los hombres que dirigen los destinos del gobierno.

Unión Cívica Radical

DE RIVADAVIA

El señor Antonio D'Elía, nos remite para su publicación la siguiente carta:

"Rivadavia, septiembre 23 de 1919.

—En lo sdiarios de esa capital, con motivo de la organización de un partido político adicto al gobernador de la provincia doctor Crotto, he visto con verdadera sorpresa, figurar mi nombre entre el de las personas que constituyen la junta directiva de esa agrupación.

Ruego al señor director, se sirva dejar constancia en LA EPOCA, que no he autorizado a que se me incluya entre los adictos de ese partido, siendo como soy, un adherente al comité de la Unión Cívica Radical, de Rivadavia, que, en asamblea general de afiliados se solidarizó en el mes último, con la valiente actitud de la convención provincial que desconoció al mencionado gobernante.

Saludo al señor director con distinguida consideración.—Firmado: A. D'Elía."

:: :: BIJOU PROGRAMA :: ::

EXITO

la extraordinaria película

EXITO

"EL CORAZON DE LA HUMANIDAD"

SABADO Y DOMINGO

REAL CINE

LUNES

IMPERIAL

MARTES

MAJESTIC

por la estrella

DOROTHY

PHILLIPS

La majestuosa obra de ALLEN HOLUBAR, que vivirá para siempre. — Exclusividad CINEMATOGRAFICA SUD AMERICANA

HOY - Empire - Splendid - Select - HOY

GRAN ESTRENO — Kitty Gordon en "JUGUETES DE LA PASION"

CRONICA SOCIAL

Muy animada transcurrió anoche la comida que el señor Rostaing Lisboa, encargado de negocios del Brasil, y su hermana, señora Enriqueta Rostaing Lisboa de Shaw, ofrecieron a un grupo de amigos en honor de la señora Elisabeth da Gama, esposa del nuevo embajador del Brasil en Londres, quien se encuentra de paso en esta capital.

Rodearon la mesa el cónsul de los Estados Unidos y señora, el coronel Jandón, miembro de la junta militar del Brasil, el agregado naval a la embajada de Norte América y señora, señor J. Staulting y señora.

* * *

La boda de la señorita Susana Pearson con el doctor Eduardo Labougle se efectuará pasado mañana en la basílica de la Merced y ha de motivar una nota social de interesantes y lucidos relieves por el rango y vinculaciones de los contrayentes.

La ceremonia será a las 6 de la tarde y la apadrinarán la señora Adela Casá de Pearson, madre de la novia y el señor Adolfo J. Labougle, padre del novio.

El séquito nupcial estará formado así:

Susana Pearson con Juan Agustín Pearson; Luisa Carranza de Labougle con Eduardo Labougle; Adela Casá de Pearson con Adolfo J. Labougle, Esther Labougle con Ernesto Carranza, Esther Isabel Pearson con Adolfo Labougle, Rosa Mantilla de Labougle con Alejandro Labougle, Lucrecia Labougle con Alfredo Labougle; María Teresa Pearson Quintana de Alzaga con Martín Alzaga, Isabel Pearson Quintana con Ricardo Labougle, Celina Piñero Pearson con Raúl Labougle, Susana Labougle con Ricardo Pearson (hijo).

El acontecimiento será festejado con una recepción en casa de la novia.

El casamiento civil se efectuará el mismo día y serán testigos por parte de la novia, los señores Samuel Hale Pearson, Juan Agustín Pearson y Arturo Etchegaray, y por la del novio, los doctores Adolfo, Alejandro y Alfredo Labougle.

* * *

Un éxito extraordinario alcanzará a no dudarlo, el concierto que a cargo del celebrado pianista Risler, se efectuará el jueves 2 de octubre en el teatro Odeón, a beneficio de la Despensa de Pobres de las Hijas del Sagrado Corazón.

La audición será a las 5 de la tarde y las entradas se venden en la calle Charcas 682 y pueden pedirse telefónicamente al número U. T. 4475 Avenida.

Firman las invitaciones, las señoras y señoritas siguientes:

Magdalena Madero de Tornquist, Mercedes A. de Dellepiane, Susana Keen de Escudero, Felisa O. B. de Alvear, Mercedes E. de Blaquier, Sofía A. de Bengolea, Julio M. de Arteaga, Adela B. de Balcarce, Elvira S. de Castro, María Unzué de Alvear, Sara Tornquist de Shaw, Mercedes Paz de de Ocampo, Malvina G. de Lanari, Ernestina M. de Domínguez, Elvira de la Riestra de Láinez, Sara Senillosa de Carranza, Mercedes Elortondo de Alvear, Susana Peralta Alvear, Giselle y Elsa Shaw, Mercedes de Alvear, María M. Ezcurra, Mercedes, Isabel y Dolores Elortondo, María Luisa Keen, Mary Helguera, Agustina Lagos, Raquel Ayerza, Carmen Viale Avellaneda, María Nouguier Casares, Celina Piñero Pearson, Beatriz Gallardo, Angélica Gálvez, Magdalena García Calvo, Elena Gándara, Lucía Iribarne Lacau, Servina Bellocq, Ernestina Jolly, María Ignacia Moreno Hueyo, Felisa Ruiz Guiñazú, M. Esther Keen, Mercedes Ocampo, Isolina Lagos, María Isabel Senillosa, Julia Lacroze, Amalia Zemborain, Mercedes Boer.

* * *

El 15 de octubre próximo se realizará a las 6.30 p. m. en la iglesia de San Miguel el enlace de la señorita Sara Thwaites Lastra con el señor Julio Gómez Palmes.

Serán padrinos la señora Dolores Palmes de Gómez, madre del novio y el señor Enrique Thwaites, padre de la novia.

* * *

A beneficio de la asociación del Divino Rostro se efectuará una velada en el teatro Odeón el 5 del próximo mes de octubre.

En esa ocasión la compañía Burguet pondrá en escena "Le grillon du foyer", del señor Francmesvil, tomada del célebre cuento de Carlos Dickens, con música del maestro Massenet.

La comisión organizadora ruega quieran retirar las localidades reservadas para poder atender los numerosos pedidos que continuamente reciben.

* * *

El lunes 29 del corriente a las 6.30 p. m., se consagrará en casa de la novia, el enlace de la señorita María Zulema Clérici Conesa, con el doctor Federico W. Gándara.

Serán padrinos de la ceremonia religiosa, la señorita Francisca Gándara, hermana del novio, que será representada, debido a su estado delicado de salud, por la señora Celina Gándara de Pasman y el ingeniero Eduardo Clérici, padre de la novia.

Testigos del acto civil que se realizará mañana, serán por parte de la novia, Eduardo Clérici Conesa y por el novio, el doctor Francisco P. Moreno.

* * *

Los amigos del doctor Carlos Brian le ofrecerán esta noche una comida en el restaurant Firenze, festejando la terminación de sus estudios universitarios.

* * *

Las Damas de la Providencia se reunieron ayer en asamblea para renovar su comisión directiva, la que quedó constituída en la siguiente forma:

Presidenta, Cornelia Rodríguez de Aramburu; vicepresidenta primera, María Aurora A. de Molina; vicepresidenta segunda, María Mercedes M. de Mellano; secretaria, Celia J. de Pérez Gomar; prosecretaria, Carmen López Domínguez; tesorera, Josefa C. de Madariaga; protesorera, Matilde Salas Molina; consejeras, Ana B. de Lacroze, María A. de Arenaza, Petrona L. de Cabral, Zoraida y Aurelia Señorans, Eduarda Rodríguez, María Amelia y Agustina Abella Victorica, María E. de San Miguel, Ana María P. de Baldrich.

* * *

A beneficio del dispensario Belgrano, la comisión de damas de la liga argentina contra la tuberculosis realiza hoy en el Círculo Belgrano la segunda "tarde de bridge", que tendrá sin duda alguna el mismo éxito de la anterior.

* * *

El fallecimiento del doctor Alberto Ortiz García, ocurrido en Córdoba, ha causado general sentimiento de pesar en el extenso círculo de sus relaciones que supieron apreciar en él sus condiciones de inteligencia y laboriosidad.

El doctor Ortiz García, que desaparece en plena juventud, cuando se iniciaba en el ejercicio de sus funciones coom abogado, era un distinguido caballero, infantigable cultor de las letras.

En el sepelio de sus restos, efectuado ayer, hizo uso de la palabra el doctor José León Suárez, quien en sentidas frases puso de relieve las inmejorables condiciones del amigo fallecido.

Asistió una concurrencia numerosísima y distinguida.

* * *

Dió margen a una simpática demostración de camaradería el banquete que un grupo de amigos del doctor Marcelo Luis Lobos le ofrecieron anoche en el Jockey Club, con motivo de su próximo enlace.

Hicieron acto de presencia, los señores Leonardo Pereira (hijo) Luis Moreno Carabassa, Eduardo Rojas, José María Paz Anchorena, Enrique Blaquier, C. Marcó del Pont, Martín Noel, F. Helguera, Alejandro E. Shaw, Ricardo del Cerro, Juan C. Nougués (hijo), E. Padilla, G. Lanús, Rafael Herrera Vegas (hijo), Eduardo Tornquist, Juan J. Poggio, Mario Sáenz, Carlos Noel, Alfredo Zemborain, Gustavo Figueroa, Ramón López Lecube, E. González Gowland, R. Berutti, Julio Artubey, L. E. Curutchet, J. Nevares, Gonzalo Sáenz, J. Albino, A. Contreras, Alberto Speroni, A. Urquiza Anchorena, Jorge Demarchi, Miguel A. O'Farrell, David Cogan, Tomás Árias, Laureano Rufino, Alejo López Lecube, Antonio R. Arias, Carlos Pereira, Benjamín Carman.

* * *

Bajo la dirección de las señoritas María Rosario Ledesma, Margot Escalada, Victoria Arana Díaz, Sofía Nazar Anchorena, M. Molina Picó y otras adherentes al Centro de Estudios Sociales "Blanca de Castilla, se ha constituído el Sindicato Católico de Empleadas.

Esta asociación tiene el noble fin de amparar y proteger a la joven que trabaja, preparándola al mismo tiempo, para llenar cumplidamente los trabajos llamada a desempeñar.

Las socias por la modesta suma de 20 centavos mensuales, gozan de numerosas ventajas, como ser: rebajas en varias casas comerciales, servicios profesionales, médico, abogado, etc. gratuito, teniendo además la institución, agencia de colocaciones, para las jóvenes socias que carecen de empleos.

Los domingos de 9 a 12 m., funcionan clases de: contabilidad, francés, inglés, castellano, dibujo, taquigrafía y estudios sociales.

Varios establecimientos importantes convencidos de la utilidad que este sindicato presta, se han dirigido a él, en busca de las empleadas que necesitan y que les han sido facilitadas.

Los resultados que empiezan a obtenerse son óptimos, y las distinguidas niñas organizadoras, merecen un sincero aplauso por su empeñosa tarea.

* * *

En honor de las miembros que componen la misión francesa de aviación, tendrá lugar mañana en los salones del Club Francés un festival que dará margen a una reunión llena de encantos.

* * *

En obsequio de un grupo de miembros de la alta comisión financiera, el embajador de los Estados Unidos ofreció anoche una comida, que transcurrió en un ambiente de distinguida sociabilidad.

Fueron comensales: Dr. Honorio J. Pueyrredón, Manuel de Iriondo, Domingo Salaberry, Fernando Saguier, Samuel Hale Pearson, Domingo Fernández Bechen, Luis E. Zuberbuhler, Carlos A. Becú, Carlos F. Melo, Marcos Avellaneda, Vicente C. Gallo, Joaquín V. González, Mariano J. Paunero, Santiago G. Rocca, Federico J. Leloir, José Augusto Otamendi, Francisco Mendes Gonçalves.

* * *

Con motivo de su próximo enlace, los amigos del doctor Eduardo Labougle le ofrecen esta noche una comida en el Jockey Club, para la cual no se han repartido invitaciones.

* * *

El lunes 6 de octubre, será consagrado en la iglesia de San Nicolás el enlace de la señorita Egeria M. Lanteri con el señor Héctor Raúl Acevedo Ramos.

Después de la ceremonia habrá una recepción en casa de la señora Dionisia O. de Acevedo Ramos.

* * *

En el templo de San Miguel se realizará el 23 del próximo mes de octubre a las 6.30 p. m., el enlace de la señorita Magdalena Gowland con el señor Raúl Chenaut, lo que motivará una fiesta nupcial de agradables proporciones.

* * *

La señorita María Cristina del Viso Villar ha formalizado su compromiso matrimonial con el señor Alejandro Vernet Amadeo, siendo por tal motivo muy felicitada por sus numerosas relaciones.

* * *

Dará margen a una fiesta nupcial muy atrayente, el enlace de la señorita Elena Real de Azúa con el señor Dámaso del Campo, que se realizará a principios del mes de noviembre.

* * *

En casa de la novia se realizará el 11 de octubre próximo, el enlace de la señorita Carlota Cabral Díaz Olazábal con el teniente de fragata, señor José Zuloaga.

Serán testigos del acto civil, por parte de la novia, el señor Jacinto Oscar Cabral y el doctor Luis Cassinelli, y por el novio, los doctores Oscar Beltrán y Moisés Porcel Iturralt.

Actuarán como padrinos de la ceremonia religiosa, la señora Teodora Díaz Olazábal de Cabral, madre de la novia y el doctor Manuel Zuloaga, hermano del novio.

Los desposados se ausentarán a Mendoza, donde pasarán una temporada.

* * *

El lunes próximo, a las 10 a. m., se oficiarán misas en memoria de la señorita Eloísa Biaus, de la congregación de Hijas de María, en la iglesia de San Nicolás de Bari.

* * *

Muy felicitados han sido la señorita María Angélica Gamboa y el doctor Cipriano Serés, con motivo de haber formalizado su compromiso matrimonial.

* * *

El enlace de la señorita Sara Lervis con el señor Luis Felipe Ocampo Jiménez, tendrá lugar en el próximo mes de diciembre, lo que motivará una fiesta nupcial de encantadoras proporciones.

* * *

Por inconvenientes de última hora el "cinderella" que debía efectuarse hoy en el Plaza Hotel a beneficio de la comisión de templanza del Consejo Nacional de Mujeres, ha sido postergado para el sábado próximo.

* * *

Se ha formalizado el compromiso matrimonial de la señorita Angela Menotti con el señor Emilio Caubarrére.

* * *

En obsequio de los amigos de sus hijitos, el doctor Jorge de la Torre y señora Fernanda Urdinarrain ofrecerán mañana una fiesta infantil llena de atractivos.

* * *

En la última asamblea celebrada por las socias de la congregación Hijas de María de San Nicolás, quedó constituída la nueva comisión en la siguiente forma:

Presidenta, Estela Costa; vicepresidenta, Felicia Palacios; secretaria, María Teresa Sciurano; prosecretaria, Luisa Vernet Lavalle; tesorera, Raquel Ruiz; protesorera, Venturina Zavaleta; ropera, Leonor Quirno; subropera, Florinda Tiscornia; celadoras: María Elena Cáceres, Ana Rodríguez Lubary, Margarita Lafitte, Josefina Amadeo Videla, María Mercedes Deagustini, Resti Zelada, Josefina de Escalada, Sara Landívar, Lola Garzón, Diana García Juanicó, Catalina González, Rivadavia, Clemencia Quirno; consejeras: Ana María Costa de Rodríguey Lubary, Josefina Cadret de Amadeo Videla, Esther Bunge de Smith, María M. de Martínez, María Miguens de García Juanicó, Josefa R. de Piñate, Ernestina Cadret de Gómez, Juana Durañona de Escalada, Clara A. de Allaria, Sofía Landivar de Maroño, Filomena L. de Lagarde, María Elena Castro Videla de Muñiz.

* * *

La comisión directiva de la Ayuda Social tiene el placer de comunicar a las personas que deseen acompañarlas en la visita al museo de La Plata, que se efectuará el jueevs 2 de octubre, a las 12.15 a. m., que deberán pasar por la oficina de Ayuda Social, Callao 1859, antes del martes 30 de septiembre a retener sus boletos, donde se les dará los detalles concernientes a este paseo. El tren partirá a las 12.15.

Los excursionistas podrán almorzar en el tren por su cuenta.

* * *

Ha sido sinceramente lamentado el fallecimiento de la señorita María Luisa Aguilar Lacasa, ocurrido en Morón.

La extinta contaba con grandes afectos que supo conquistar por sus bellas cualidades, los que se pusieron de manifiesto en el sepelio de sus restos, que se efectuó ayer en el cementerio de esa localidad.

* * *

Para la matinée artística que se realiza esta tarde en el Odeón a beneficio de las Hermanas de la Asunción, enfermeras a domicilio de los pobres, han retenido localidades las familias de:

Elizalde, Zelaya, Becú, García Lagos, Aguirre, Ocampo, Leloir, Heimendhal, Robirosa, Demaría, Martín, Balcarce, Bosch, Costa Paz, Anchorena, Elortondo, Girado, Pereda, Pérez, Calvo, Martínez, Basavilbaso, Sánchez Elía, Quintana, Méndez, Sastre, Olmos, Díaz Vélez, Alvear, Aguirre, Tornquist, Roca, Anchorena, Castro, Cantilo, Achaval, Ezcurra, Ramos Mejía, Devoto, Lavalle Cobo, González, Demaría, Guerrico, Green, Bunge, Jacobé, Nougués, Soria, Altgelt, Bouquet Roldán, Elía, Bengolea, Fernández, Madero, Bullrich, Peña, Pradere, Gramajo, Atucha, Hueyo, Newbery, Terrero, Santamarina.

* * *

Festejaron ayer sus bodas de plata el señor Marcos Brooks y su señora Elisa Webster. Con tal motivo pasaron a saludarlos sus numerosas amistades, lo que dió lugar a una agradable reunión que se prolongó hasta muy tarde.

* * *

Previa misa de cuerpo presente en la iglesia del Pilar se inhumaron esta mañana en el cementerio del Norte los restos d la señora Victoria Astengo de Oneto, virtuosa dama a quien rodeaban sinceros afectos por sus delicados sentimientos y sus nobles prendas de carácter.

Su muerte afecta a las familias de Oneto, Astengo, Orma, Costa, Pozzo, Aldazabal, etc.

En ambas ceremonias se evidenció el pesar causado por su fallecimiento entre sus numerosas relaciones.

* * *

La señora Justina Rodríguez de Alvarez, que cumplía ayer 87 años de edad, fué objeto de cariñosos agasajos por parte de sus amistades, quienes en forma de mensaje o personalmente presentaron sus saludos a la distinguida matrona.

Por la noche, la señora de Alvarez ofreció una recepción en obsequio de sus nietos, lo que motivó una agradable reunión social.

* * *

Se realiza esta tarde, en casa de la novia y en la mayor intimidad el enlace de la señorita María Luisa Anchorena con el señor Jorge Beristayn.

Actuarán como testigos del matrimonio civil por parte de la novia el doctor Plácido Marín y el señor Ramón Fernández Poblet; por el novio, los señores Joaquín Vedoya, Vicente Souza, Diógenes Urquiza Anchorena y el doctor Juan Carlos Ahumada.

Apadrinarán la boda la señora Dolores Schultz Vivanco de Beristayn y el señor Norberto Anchorena.

* * *

Enferma la señora María M. de Llovet.

—Continúa enfermo el doctor Mauricio Nirestein.

—Mejor la señora Celia Ramos Mejía Pico.

—Continúa enferma la señora Josefina Anchorena de Rodríguez Larreta.

—Enferma la señora Helena C. Vieyra de Pena.

—En vías de un completo restablecimiento la señora Angélica Pizarro de Esperanza.

* * *

Han llegado:

De Córdoba la señora Matilde Martínez de Ayerza.

—De 25 de Mayo el señor Manuel Quintana.

—De Montevideo los señores Damián C. Esteves y Ricardo Saavedra.

—Del Rosario el señor Osvaldo Mayer.

—De Stegmann el señor Ricardo Díaz Vega.

—De Montevideo la señora Emma Fynn de Platero.

—Del Chaco los señores Jorge Catelín, Mariano Cano y Casimiro De Bruyn.

—De Roque Pérez las señoritas María Elena Pérez y Jeorgina Pérez Centeno.

* * *

Han partido:

Para Córdoba el señor Carlos Roca Tomkinson.

—Para Río IV el señor Isaac Escobar.

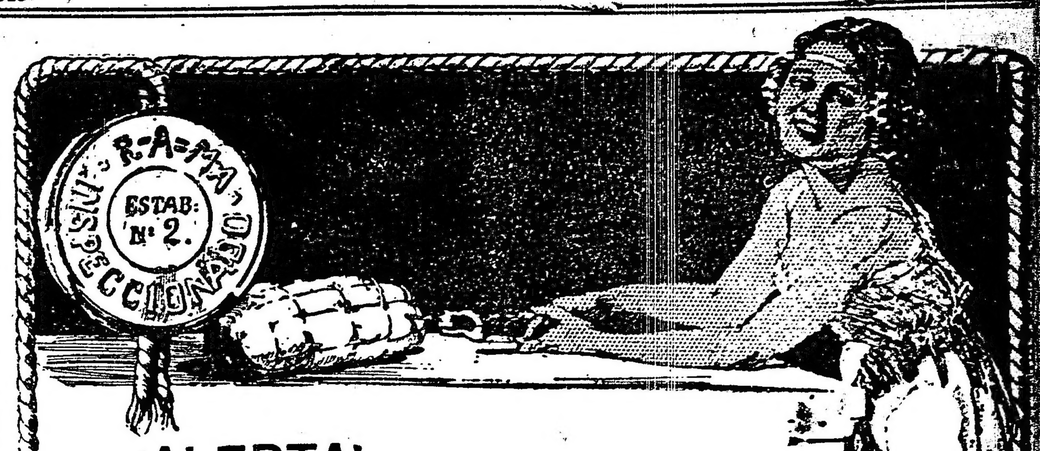

¡ALERTA!

EL PELIGRO DE CONTAGIO

de las numerosas enfermedades del ganado está a la puerta de cada hogar donde no les importe la procedencia y estado sanitario de su provisión alimenticia.

Las carnes de Vacuno, Ovino y Porcino, igual que los Fiambres, Embutidos y Conservas de Carne que en todas sus sucursales expende

"LA NEGRA"

están libres de todo peligro de infección.

LA RAZON ES DE PESO: La producción de "LA NEGRA" lleva el sello de "INSPECCIONADO" puesto durante las faenas en nuestro Frigorífico por un Cuerpo de Veterinarios que dependen del Estado. Su misión responde al Decreto sobre el CONTRALOR SANITARIO del COMERCIO de CARNES y sus DERIVADOS ALIMENTICIOS.

El sello de "INSPECCIONADO" es una garantía de legitimidad. No en todas partes se ve. ¡ALERTA!

Compañía Sansinena de Carnes Congeladas

A NUESTROS LECTORES

Debido a la creciente demanda de ejemplares de LA EPOCA, hemos podido conocer, que muchos de nuestros lectores no alcanzan a comprarla, por haberse agotado. Rogamos a los perjudicados con esta creciente venta, quieran solicitarlo directamente a esta Administración en calidad de suscriptores, asegurando de esta manera la regular recepción de nuestro diario.

EL ADMINISTRADOR GENERAL.

GAUMONT THEATRE

Rivadavia 1635

HOY Sábado 27

ELSIE FERGUSON

ARTCRAFT PICTURES

ARTCRAFT PICTURES

EN "LOS OJOS DEL ALMA"

Martes 30

En el CINE MODERNO Corrientes 980

SOCIEDAD GENERAL CINEMATOGRAFICA

El congreso de municipalidades de Diamante

DIAMANTE, septiembre 27 — La inauguración del congreso de municipalidades resultó brillante.

El recinto estaba totalmente lleno de concurrencia, entre la que se encontraban muchas familias. El acto se inició tocándose el himno nacional, pronunciándose enseguida el discurso de apertura que estuvo a cargo del intendente municipal de esta comuna, señor Dasso, siendo aplaudido por los concurrentes. Habló luego, en nombre de los delegados el senador Etcheverry, siendo también muy aplaudido en diferentes puntos de su brillante discurso. El comercio local ha cerrado sus puertas y están embanderadas las fachadas de casi todos los edificios.

Esta noche, en el teatro, se efectuará una función en honor de los delegados. Mañana, a las 8 a. m. se celebrará sesión el congreso de municipalidades. En toda la ciudad reina gran entusiasmo.

Telegrama del ministro de gobierno

Presidente comisión municipal de Diamante — En nombre del señor vicegobernador en ejercicio de gobernación y en el propio, hago votos porque el congreso de municipalidades que hoy se realiza en esa consagre iniciativas convenientes a propósito de asegurar mayores progresos a la vida urbana de las ciudades de Entre Ríos. Lo saluda atte. —Luis L. Etchevehere.

DIAMANTE, septiembre 27 — Ayer tuvo una gran concurrencia verificándose la función de gala en honor a los delegados.

Se realizó por la mañana la primera sesión ordinaria bajo la presidencia del señor Dasso.

La delegación de Victoria presentó un proyecto creando una liga o federación de municipalidades a fin de unificar la acción técnica de las comunas de la provincia.

El presidente de la municipalidad de Concepción del Uruguay excusó telegráficamente su inasistencia sometiendo a la consideración del congreso varias iniciativas.

Leyóse un telegrama firmado por los diputados nacionales señores Larrencena, Carosini y Mouesca, saludando al congreso y deseándole éxito en sus deliberaciones.

Los delegados de Paraná presentaron un proyecto expresando al congreso nacional su adhesión al proyecto del poder ejecutivo que prohibe la exportación de vacas, así como al que restringe la exportación de cereales, como única manera de resolver la carestía de la vida. Previo informe, a moción del señor Vázquez, fué tratado sobre tablas, sancionándose por unanimidad.

La comisión provisional se expide en el proyecto de los delegados de Paraná, aconsejando se destine el asunto a las comisiones de legislación y hacienda. Informó don Víctor Eecheverry, aceptándose el despacho y levantóse la sesión. Esta tarde continuará la labor, pudiéndose adelantar que el proyecto de los delegados de Paraná será sancionado con breves modificaciones.

Se encuentran representadas on municipalidades.

DIAMANTE, septiembre 27 — Tuvo lugar la segunda sesión del congreso.

Dióse entrada a un proyecto de los delegados de Rosario Tala, creando asilos de mendigos en los municipios.

Los delegados de Nogoyá presentaron un proyecto obligando a los escribanos y juzgados de primera instancia, a registrar los títulos hijuelas en registros especiales las municipalidades.

Lo fundó el delegado Grimmes.

Luego se entró a considerar el proyecto de la delegación de Paraná reclamando las autonomías municipales, reforma de la constitución ley orgánica de las corporaciones, discutió el proyecto interviniendo el debate los señores Lanús, Matevásquez, San Juan, Grimaux, Menes y otros, aprobándose el proyecto en general. Luego se pasó a cuarto intermedio con el objeto de concurrir a la recepción en los cuarteles militares. Después de recorrerse las instalaciones, se sirvió un lunch en el casino de oficiales.

CASA D'HUICQUE

248 ESMERALDA 256

CAFES y TES

Exijan los cupones-obsequio al efectuar compras

U. T. 3258, Libertad

ARTE - TEATROS - LETRAS

COLISEO

Se confirmó anoche el éxito de la opereta "El peligro amarillo", que la compañía Valle-Csillag pone en escena con mucha vistosidad. El numeroso público que llenaba la sala aplaudió las escenas sobresalientes, pidiendo el bis de los más interesantes bailables.

Esta noche se repite "El peligro amarillo" presentándose además en el primer entreacto el joven pianista Capdevila, quien imita improvisando el estilo de los músicos clásicos. Lord Ain intervendrá con su interesante repertorio en el segundo entreacto.

ODEON

El Odeón presentaba anoche el aspecto, la nota clara, movediza y alegre de las niñas que las primeras noches no concurrieron, prestaba singular animación a la sala, animación que suele estar en razón inversa con los méritos e interés artístico de la obra representada.

"La souris", obra amable y fina, tuvo una excelente interpretación por parte del señor Burguet, como por sus subordinados. Ninon Giles, deliciosa ingenua; Mle. Dermoz, correctísima; las señoritas Lionet y Tamer, la señora Etty y especialmente el señor Burguet, que en las dos últimas obras ha tenido mayor lucimiento que en la primera, fueron muy aplaudidos.

Esta noche se hará en función de abono "Mr. le Directeur", comedia de Bisson y Card, la que puede ser escuchada por niñas. La misma obra se repetirá mañana en matinée, haciéndose a la noche, en función extraordinaria, "La Vierge Folle".

El lunes se pondrá en escena "Ma [illegible]" y el martes "La femme nue".

LOS ESTRENOS

"PAPA BATISTA"

Se estrenó anoche en el Mayo esta pieza que firma Carlos De Paoli y que titula sainete, aunque en realidad es una comedia dramática.

El autor ha realizado una ponderable labor. El personaje que da título a la obra ha sido tratado con cariño y esmero, resultando una figura humana y simpática. Es uno de esos italianos rudos, pero nobles para quienes el concepto del honor y la honestidad forman su fundamento de vida, unido al culto del trabajo. El hijo ha seducido a una joven y cuando don Batista se entera del hecho y de que el culpable no quiere reparar el mal, arroja a su hijo de casa y recoge en ella a la joven que va a ser madre.

El hijo, siguiendo su vida de crápula ha caído bajo sanciones penales y cumple una condena. Cuando sale de la cárcel, arrepentido, el padre lo perdona, a condición de casarse con la seducida, que vive juntamente con su hijito al amparo del "papá Batista".

Debemos aplaudir, ante todo, la orientación dignificante del trabajo de De Paoli. Tiende el autor a hacer teatro moralista y de ideas. Podrán apuntarse algunas fallas en la estructura de la pieza; tal la languidez con que empieza la obra y un cierto convencionalismo efectista del último cuadro, pero por sobre todos esos reparos tiene escenas y situaciones que la hacen acreedora al aplauso.

La dirección del Mayo sigue demostrando un plausible espíritu de selección para elegir las obras que afirma nuestra opinión y expresada repetidas veces, de que esta temporada se arraigará.

Por otra parte los intérpretes armonizan con ella con su labor eficaz. Anoche volvieron a mostrar la cohesión del elenco. El joven actor Accardi hizo un papá Batista muy bien perfilado; es un actor que maneja certeramente su juego escénico y que sabe caracterizarse como cualquier hábil veterano de la escena.

Blanco estuvo bien y la actriz Pura Mora tuvo momentos felices en el primer cuadro.

La presentación buena. Al final hubo abundantes y merecidos aplausos que agradeció el autor desde el palco escénico.

Lírica popular

En el Marconi se repite esta noche la ópera de Verdi "La forza del destino".

Mañana domingo habrá dos funciones: en matinée: "La Traviata", con Nelly Gany de protagonista, y por la noche "Il Trovatore", con el tenor Novi.

En el Smart

La compañía de bailes rusos Jakovleff estrenará esta noche el ballet característico "Silphide", música de Chopin, coreografía de Fokine, arreglo Jakovleff.

Además, realizarán los siguientes divertissements": "Escena holandesa", música de Grieg, René Bogatchek y Brodzky. "Anitra", música de Grieg; Srta. Ketty de Galanta. "Rose Monserrant", música de Bergée; señorita Galina Chabelska. "Serenata de Arlequín", música de Boccanni; Sra. María Chabelska y A. Jakovleff. "Moment Musical", música de Schubert; Ketty de Galanta, Galina Chabelska y René Bogatchek. "Danza característica", música Tchawony; Sra. M. Chabelska, A. Jakovleff y S. Poppeloff.

OPERA
Compañía nacional de sainetes, zarzuelas y revistas
VITTONE - POMAR
Hoy, a las 6: La lágrima a domicilio. A las 9: El alma del tango, Barracas, La lágrima a domicilio
Platea, $ 1 por sección

Una reprise

Mañana domingo en sección vermouth reprisarán en el Nuevo la comedia del doctor Francisco Imoff, "Cantos rodados", que se estrenó en el mismo teatro a principio de temporada con un éxito rotundo.

Se trata de uno de los éxitos artísticos del año teatral por los valores de la obra en sí y por la forma en que fuera interpretada. Creemos por eso que esta exhumación marcará un grato suceso.

Ha habido un cambio fundamental en la distribución de los roles femeninos por variación del elenco. La actriz Silvia Parodi y Ana Ameodo tendrán a su cargo los principales roles que interpretan por primera vez.

Las matinees de hoy

En el Liceo esta tarde a las 5.30 se pondrá en escena la comedia de José J. Berrutti "La maestrita del pueblo" que ha obtenido un franco éxito.

En el Nuevo habrá también matinee con "Delirio de grandezas" de Saldías.

Para el Luna Park

Como en los años anteriores, actuará en el teatro del Luna Park, una compañía nacional de género chico, para cuyo efecto se están haciendo trabajos para formar un buen conjunto de artistas.

Este elenco debutaría una vez que las romerías que se vienen efectuando dieran a su fin, que sería a principios del mes de noviembre.

Se habla de que esa compañía la encabezará el actor Eliseo Cordido.

BUENOS AIRES
Compañía nacional de sainetes zarzuelas, comedias y revistas
MUIÑO - ALIPPI
Hoy, a las 6: Colorado y negro. A las 9: A la Gran Muñeca, El lobo de mar, Colorado y negro
Platea, $ 1 por sección

Teatro nacional

Liceo—

En nada ha variado el programa de este teatro, donde sigue figurando la comedia de Julio Escobar "La fea de la casa", que da buenas entradas.

En matinee extraordinaria se anuncia la excelente comedia de José J. Berrutti, titulada "La maestrita del pueblo", obra que ha obtenido favorable juicio de toda la prensa en ocasión de su estreno.

Argentino—

Continúa en pie el interés despertado por la comedia de Schaeffer Gallo, donde el ocurrente actor Parravicini tiene oportunidad de lucir sus facultades sobresalientes de intérprete eficaz.

Hay "Intimo amigo" para rato.

Apolo—

Casaux continúa interpretando en "El profesor Muller" su festejado rol, del que ha hecho una creación de verdadero mérito interpretativo, que ha hecho que la sala de ese teatro se encuentre todas las noches favorecida por numeroso público que celebra su encomiable labor.

Nuevo—

No hay porque decir que en este teatro sigue figurando la chistosa comedia de Saldías "Delirio de grandezas", en donde la señora Rico se hace aplaudir por la excelente labor que en ella despliega.

Politeama—

Los elementos de la compañía Rivera-Do Rosas siguen haciendo la obra del conocido escritor Folco Testena "El hombre que pudo matar", que atrae mayor número de concurrencia a esa sala desde su estreno.

Teatro español

Victoria—

Hoy habrá dos funciones: por la tarde, en vermouth, se repite "La casa de la Troya", que alcanza su 89.a representación. Por la noche el drama de Linares Rivas "La Garra".

El lunes realizarán una interesante exhumación: será ella la comedia de López Pinillos "Los senderos del mal", que hace mucho tiempo no sube a escena entre nosotros.

MAYO
Compañía argentina :: :: :: :: de dramas y comedias
ANGELA TESADA
Hoy, a las 6: El vértigo. A las 9: Gente alegre, Papá Batista, El pecado de amar.
Platea, $ 1 por sección

COLÓN

Esta noche subirá a escena "Mefistófele", con Masini Pieralli de protagonista y Benjamín Gigli, Hina Spani y M. Claessens.

Noticias breves

En el Florē debutará hoy el contorsionista Mankin.

Género chico nacional

Opera—

No hay ninguna variación en el cartel. "La lágrima a domicilio" ocupa las secciones vermouth y última. En primera "El alma del tango", de Cayol, y en segunda "Barracas", de Pacheco y el maestro Payá.

Nacional—

La revista de Pelay y el maestro Payá "Gramática parda", monopoliza el cartel, ocupando tres secciones: vermouth, primera y última.

En segunda "El cabaret Montmartre".

Buenos Aires—

Sigue siendo la obra fuerte del cartel de este teatro la pieza dramática de Rodríguez Acasuso "Colorado y negro", que ocupa hoy sus habituales secciones vermouth y última.

La revista de Osés y el maestro Ventura "A la gran muñeca" en primera y la opereta bufa de Parravicini y el maestro Payá.

Mayo—

El sainete original de Carlos De Paoli, estrenado anoche, y del que nos ocupamos en otro lugar, figura hoy en segunda sección; ubicadas en la forma siguiente las piezas de Discépolo "El vértigo" en vermouth; "Gente alegre" en primera; y en última "El pecado de amar".

Variedades—

"Garras", la obra de Gerardo López, reprisada anoche por los elementos de la compañía Panigazzi-Andreu obtuvo buena acogida de parte del público que aplaudió al final de cada cuadro. En las funciones que hoy se anuncian en este teatro figura en dos secciones, que son vermouth y última de la noche, completando el programa: en primera "Degeneración" y "Qué calor con tanto viento"; "La dicha que pasa" en segunda.

VICTORIA
Compañía española de alta comedia
ANTONIA PLANA
Hoy, a las 6: La casa de la Troya. Platea, $ 2. A las 9: ¿Qué se alquila...?, La Garra Mañanita de San Juan
Platea con entrada, $ 3

Género chico español

Avenida—

La compañía Bódalo, que renueva el programa diariamente, anuncia para hoy dos secciones vermouth, la primera de las cuales se realizará a las 5 con la exitosa opereta de Perrín y Palacios música de Lleó "La corte de Faraón". Para la de las 6 "El niño judío".

En primera sección de la noche "La chicharra"; en la de las 10 se reprisa "La moza de mulas", de Lara y Fernández de la Fuente y el maestro Torregrosa; cierra el espectáculo "El perro chico", de Arniches y García Alvarez, con música de Valverde y Serrano.

En matinee de mañana "La duquesa del Bal Tabarín", traducción de Escobar.

Comedia—

El mayor éxito de Narcisín "Los granujas" no decae. Hoy ocupa dos secciones del programa: vermouth y última.

En primera "El calendario festivo" y en segunda "Muñecos de trapo".

CONCIERTOS

CONSERVATORIO THIBAUD-PIAZZINI

Mañana, a las 4 p. m., en el salón de conciertos del conservatorio, dará un recital de canto la eminente aficionada doña Enriqueta Basavilbaso de Catelín, distinguida dama de nuestra sociedad; el señor José Ojeda, distinguido crítico de arte, disertará previamente sobre el "lied francés". El programa que cantará la señora de Catelín es: "La procesión", Franck; "Poeme d'un jour", Fauré; "Le revoir" y "Berceuse", René-Bathon; "Ave María", A. Thibaud; "Elegie", "Chanson triste" y "Lamento", Duparc; "C'est l'extase", "Green", "L'enfant prodigue" (aria de Lia), Debussy.

Acompañará Mme. Blance Poujade de Chambroux.

En su salón de audiciones ofrecerá mañana el conservatorio musical "Fontova" un concierto del violinista P. Errera, quien interpretará obras de Beethoven, Mischa Elman, Gossec, Kreisler, Sarasate y Hubay.

CINEMATOGRAFIA

"EL REIR DE LOS DEMAS"

Es regla que aquellos que viven de hacer reír al mundo sean personas de aspecto no solamente serio, sino, en la mayoría de las ocasiones hasta lúgubre. Pero, aún así, es difícil creer que la producción de las películas cómicas, destinadas a provocar la hilaridad de varios continentes, deje de ser una tarea agradable, llena de incidentes graciosísimos y realizada en un ambiente de carcajadas, bromas y regocijo general.

¡Qué lejos está, sin embargo, la realidad de tales impresiones! Un cronista fué a visitar los talleres en que se hacen las cintas cómicas de Mack Sennett y declara que, aunque ha estado en gran número de cementerios y otros lugares fúnebres, en ninguno halló más tristeza ni obtuvo peor impresión de melancolía que en dicho taller.

El taller de Mack Sennett es el mayor de los que se dedican a la fabricación de cintas cómicas para la pantalla. Enfrente del edificio correspondiente, en Los Angeles, está el de Arbuckle. Mack Sennett produce veintiséis películas cómicas al año, en tanto que Arbuckle presenta solamente doce, lo cual hace que el de Sennett sea doblemente lúgubre que el otro.

Vale la pena, no obstante, visitar, aunque no sea más que por curiosidad, el sitio en que, a despecho del ambiente, se impresionan escenas cinematográficas destinadas a provocar risa.

Cuando llegamos, los inimitables Ben Turpin y sus dos socios Charles Lynn y Chester Conklin estaban ocupadísimos en darse mutuos golpes en la cabeza con mazos de caucho. Era una de esas escenas suyas que tan cómicas nos parecen sobre el lienzo y en las que el marido de comedia regresa a su hogar de comedia y halla a su mujer de comedia en brazos del falso amigo de ídem, con el inevitable resultado de porrazos, de comedia también.

Hemos presenciado, como ya se ha dicho, muchas escenas penosas, pero el espectáculo de Ben Turpin y Charles Lynn dándose sendos palos en la cabeza es una de las cosas más tristes que hayamos tenido la desgracia de contemplar. Antes de llegar a Los Angeles nos habíamos figurado que el taller de Mack Sennett sería uno de los sitios más alegres de la población y teníamos la idea de que nos íbamos a divertir la mar ante las gracejadas de los príncipes de la comicidad y de las damas que, ligeras de ropa y bellas de formas, contribuyen a la condimentación de un sainete típico de Mack Sennett.

Una ilusión más quedó destruída en nuestra alma habituada a los desengaños. ¡Ay! La manufactura de una comedia de Sennett es una de las tareas menos graciosas que pueda imaginarse. Y mientras más chispeantes resultan sobre el lienzo, menos lo son durante su preparación. Porque aunque tal vez resulta divertido el ver a un señor dando un golpe en la cabeza a otro con un mazo, cuando este mismo golpe se ensaya media docena de veces y se fotografía tres o cuatro, resulta tan cómico como un lazo de negro crespón.

Todos los detalles de una producción de esta especie tienen que estudiarse y arreglarse paso a paso, y a concecuencia de ello, no hay espontaneidad ninguna, en los detalles de la escena. La producción, lista ya y mostrada el público podrá ser graciosísima y provocar justificadas y sonoras carcajadas, pero... en el taller es otra cosa.

Impresionados por lo que acabábamos de ver, nos dirigimos a Mack Sennett en persona para comentar a su lado estos detalles extraordinarios que tanto nos habían sorprendido.

—El hacer estas comedias de dos tambores — nos dijo — es una faena en la que hay una décima parte de inspiración y nueve décimas de transpiración. No es lo mismo que producir dramas cinematográficos en los que hay un argumento escrito y se sabe ya de antemano lo que es menester hacer. Aquí tenemos que idear nuevos "trucos", ensayarlos y ponerlos en práctica a fin de averiguar si, en efecto, salen chistosos en la pantalla. Naturalmente que hago, en la imaginación, un proyecto general del tema que deba desarrollarse, pero la efectividad de un argumento cómico depende, en su mayor parte, de la forma en que se "presenta" y se "trata". Aquí es donde entra la difícil labor de los varios directores que, con el concurso de los artistas, inventan tales o cuales escenas y, después de estudios modificaciones y tanteos, las ponen en práctica "a ver si pegan". Y créame usted, este trabajo es durísimo y fastidioso y nos hace sudar sangre.

—Pero — preguntamos — ¿no es posible hacer un análisis que ayude a la confección y que, prestando al tema general una especie de armazón, facilite la tarea de "rellenar"?

—Nada es más sencillo que analizar mis propias comedias. Casi todas están basadas en el anticuado "triángulo" de la pantomima francesa: el marido, la mujer y el falso amigo. Es más: cada vez que hemos tratado de variar el tema, el público ha recibido con frialdad los nuevos argumentos. Luego, hacia el final de la cinta, presentamos lo que se llama el "acrecentamiento de velocidad de la acción", que consiste por lo general en una persecución cualquiera a fin de aumentar y mantener vivo el interés de los espectadores. La mayoría de mis comedias están hechas sobre esa base. De cuando en cuando, ensayamos la producción de otros argumentos, pero, como antes dije, no salen del agrado del público. Actualmente por ejemplo, estamos experimentando con un nuevo tipo de comedia en la que la figura central es una hermosa mujer que tiene dos pretendientes rivales que serán los que den motivo a las escenas cómicas, pero no sabemos si saldrá graciosa hasta que esté concluida. Y me temo que nos veamos obligados a recurrir, por la enésima vez, al manoseado triángulo. Ya ve usted que mi trabajo no tiene nada de sencillo, justamente por la necesidad en que estoy de recurrir invariablemente al mismo asunto.

—En efecto — contestamos, — y a veces la cosa resulta dura hasta para el público...

—No sabe usted el miedo que tengo de ir a parar a un manicomio. El deber de concluir una comedia de estas cada dos semanas, es algo atroz, y sin embargo, aunque en ocasiones salen muy mal, en términos generales, estoy seguro de que actualmente resultan mucho mejor que en sus principios.

Una vez que presenciamos la fotografía de varias de las escenas que se estaban representando, nos dirigimos al cuarto de proyección, a ver cómo había salido lo hecho el día anterior... es decir, a darnos cuenta, en la pantalla, de si efectivamente había sido cómico lo fabricado la víspera a costa de sudores y esfuerzos.

Como se presentaban seis o siete reproducciones de la misma escena, sin títulos ni explicaciones de ninguna especie sobre el lienzo, no podía uno darse cuenta de la relación que hubiera entre una y otra vista, y el espectáculo tenía todo menos comicidad.

Una de las escenas nos mostraba a un artista entretenido en atar la luenga barba de un viejo a la parte posterior de un auto que iba a toda velocidad.

Otra reproducía el acto de cierto herrero que echaba una herradura calentada al rojo en el bolsillo trasero del pantalón de otro cómico. Y el humo que salía de ahí, junto con los esfuerzos del quemado por encontrar alivio en un estanque inmediato, nos hizo sonreír la primera vez que lo vimos en la pantalla, pero cuando la misma escena con ligeras variantes hubo de ser presentada por la quinta o sexta vez, ni pizca de graciosa nos parecía.

—Me agrada hacer cosas distintas de ésta — nos dijo Mack Sennett.— Comedias finas en las que haya "esprit" y arte, con subtítulos bien redactados y graciosos, sin incurrir en lo grotesco. Pero no puedo, porque si lo ensayo, tendré que cerrar el taller. Digan lo que quieran otros, el público exige esta clase de exhibiciones burdas, en las que hay porrazos, resbalones, botellas de agua carbonatada, y todo lo demás. Si se hace otra cosa, la gente protesta, o bosteza, que es peor. Además, es más fácil hacer comedias finas. Yo he gastado, por ejemplo, más tiempo y más dinero para conseguir que un ratón suba por las pantorrillas de una dama asustadiza, de lo que otros directores han gastado en hacer toda una cinta de cinco rollos.

Las personas cultas, naturalmente, desprecian las pantomimas burdas, pero hay que tener presente que no son las gentes cultas precisamente las que llenan las localidades de los cines en su gran mayoría. La masa, el vulgo es el que acude. Y el pueblo gusta de ver en el lienzo algo que le recuerde incidentes de la vida de sus vecinos o conocidos. La señora Sánchez, pongamos por caso, está enterada de que su vecina la señora Pérez, está flirteando con don Pantaleón, el de la esquina, a espaldas del amigo Sánchez, de modo que cuando ve una película en que el marido regresa a su domicilio, imagina lo que ocurrirá si Sánchez se halla en idéntica situación, es decir, frente al falso amigo y la coqueta mujer, y ríe con toda su alma.

En cuanto a los puntapiés y bien dirigidos golpes, son graciosos porque ilustran la desastrosa caída de la dignidad. Y una dignidad caída, mientras más acentuada, más risible resulta.

Lo verdaderamente cruel de esta clase de trabajo es la necesidad de hacer muchas comedias. Es imposible manufacturar una obra maestra cada quince días, aunque todos fuésemos genios en este taller. Hacer comedias como si fueran embutidos que hay que entregar en una determinada fecha, no sólo significa una labor mental más intensa, sino que por fuerza influye en el mérito de la producción, sin contar con que ya dijo Cervantes que no es tarea fácil eso de inflar un perro. La verdad, me extraña a veces que las cintas no sean rematadamente malas. Algunas se me antojan de una tristeza atroz.

Si seguimos por este camino los directores, los cómicos y hasta los tramoyistas, nos volveremos neurasténicos sin remedio. Cada cinta nos cuesta muchos sudores y hay algunas escenas tan llenas de sal, pero tan laboriosas en su manufactura, que nos arrancan lágrimas o, por lo menos, hondísimos suspiros de fatiga.

Con aquellos comentarios, salimos del taller como quien viene de un entierro.

FIGURAS DEL CINE

Ruscoe Arbuckle, "alias" Tripitas

EL CORAZON DE LA HUMANIDAD

Como era de prever, por la magnitud del pensamiento que interpreta y la belleza de su realización, esta gran película de la Cinematográfica Sudamericana constituye uno de los grandes éxitos de la temporada.

La emocionalidad de los episodios en que Dorothy Phillips pone todo el encanto de su persona y los leales medios interpretativos de su dúctil temperamento es razón justificativa de la atracción que ejerce la obra de Allen Holúbar sobre los espectadores bonaerenses, cuyo número aumenta día a día.

Otros salones anuncian ya la primicia de "El corazón de la humanidad" para su particular clientela.

SAN MARTIN

Vénse concurridísimos los espectáculos tan acertadamente organizados por la casa Natalini produciendo "Cleopatra", gran efecto artístico.

La empresa descuenta grandes llenos para hoy sábado y mañana domingo, tanto en matinée como en las funciones nocturnas, pues el enorme movimiento que reina en la película y el acierto de la interpretación dada por Theda Bara al complejo rol de la reina de Egipto, son condiciones de visualidad y efecto que aseguran a "Cleopatra" una exhibición sostenida.

EL TRONO Y LA SILLA

La cinematografía italiana moderna en busca de argumentos nuevos ha pasado en film el título de esta noticia, que será exhibida por primera vez en Buenos Aires, el lunes próximo.

Un príncipe hereditario deseoso de aquella libertad que la rígida etiqueta le niega, pide y consigue permiso para viajar varios meses en absoluto incógnito.

Su encuentro con una hermosa muchacha del pueblo, toda sinceridad, toda franqueza, lo enamora vivamente y se halla en el mejor de los "flirts" cuando le llega la noticia de la muerte de su padre y el imperioso pedido de ocupar el lugar que le corresponde.

El príncipe, considerando que los impulsos de su corazón son más fuertes que el poder de la ostentación de su rango, se hace pasar por muerto y se casa con la muchacha de su cariño.

Este film es importado por la "Mundial Film".

EL PROGRAMA DE HOY

Empire Theatre — Corrientes y Maipú.—Hoy tarde: Flores de azahar; La honra no transige, por Dorothy Dalton; La víctima: estreno, Juguete de la pasión, por Ketty Gordon; estreno, Ojos del alma, por Elsie Ferguson. Noche: La honra no transige, Juguete de la pasión, Ojos del alma y La Argentina.

Select—Suipacha 482.—Tarde: La honra no transige, por Dorothy Dalton, Variedades núm. 1; Flores de azahar, por Mildred Harris; Pasiones en juego, por Ketty Gordon; Pathé Actualidades, Los pecados de la juventud por Alma Hanlon. Noche, a las 9.10: Flores de azahar; a las 10.10: Pathé Journal, Pasiones en juego; a las 11.10: Los pecados de la juventud.

Palace Theatre — [illegible] —Hoy: Heredera de un día, por Olive Thomas; [illegible], por Harold Lloyd; Pathé Journal 573, Carlitos utilero, [illegible] en París; De una sola [illegible], William S. Hart; [illegible], Mary Miles Minter, [illegible] por Walt Whitmann. [illegible] Cuán gritan esos malditos. La ratera relámpago (13o. episodio). A las 9.30: Maridos y mujeres, por Mary Miles Minter. A las 10.20 y 11.10: Robo frustrado, Pathé Journal 573, El vaso chino, Lucas labrador.

Splendid Theatre — Santa Fe número 1548.—Hoy, tarde solamente a las 5: El nacimiento de una nación. Noche: Los ojos del alma, por Elsie Ferguson.

Grand Splendid Theatre — Santa Fe 1860.—Hoy: La novela de Bobi, La ratera relámpago (11a. serie), por Perla White; La ratera relámpago (12o. y 13o. episodios); El vaso chino, por W. Whitmann; Lucas Labrador, Pathé Journal, Maridos y mujeres, por Mary Miles Minter. Noche: Igual programa.

Sd-Csáay-

Teatro Princesa — Suipacha 460 — Cine continuado de 11 a 7 y de 8 a 12. — Hoy, tarde y noche: El rescate de Betty, Sangre del oeste.

Teatro General Belgrano — Cabildo 2165.—Hoy, tarde y noche: La ratera relámpago (10o. episodio); Ojo por ojo, El amor más grande, Pathé Journal 571, El agente simpático.

Crystal Palace — Corrientes 1550 —Hoy tarde y noche: Concurso de cow boys, La mujer de Buchanan, Por express contra reembolso, La nueva fe.

The American Palace — Córdoba y Callao. — Hoy, tarde y noche: Por derechos de nacimiento, El mejor hijo de Graal, El estigma peligroso, Amor que redime.

Smart Palace — Hoy, tarde y noche: La tierra de todos, El prisionero de Gibraltar, estreno del ballet Silphide por toda la compañía.

Mignon Palace — Hoy, tarde y noche: El desterrado, La seductora, A otro perro con ese hueso, Pathé Journal núm. 3. Exito de Rafael Arcos.

Select Lavalle — Lavalle 921 — Hoy: ¡Qué noche!, World, por Vivian Martin; La noche de bodas de Tripita; Concurso de cow boys; Derechos de nacimiento, Extras Films, por Sessue Hayakawa; Flores de azahar, estreno Jewel por Mildred Harris; Por los fueros del honor, Artcraft, por John Barrymore. Noche: Derechos de nacimiento, Flores de azahar, Concurso de cow boys, Por los fueros del honor (2 actos), Por los fueros del honor (4 actos), La noche de bodas de Tripitas.

Gaumont Theatre — Rivadavia número 1635 — Hoy, tarde y noche: Los ojos del alma, La honra no transige, La tierra de todos, Pathe Journal núm. 4, Tripitas en su noche de bodas.

Cine Presidente Roca — Rivadavia 3753.—Hoy: La mala reputación; La vorágine; La reclusa 993, La vestal del sol Inca, 10o. episodio, Flor silvestre.

Cine Bolivar — Bolivar 1032 — Hoy: Poderoso caballero, don Dinero; Mi primo; Dos aventureros duros de pelar; Tierra de bolsheviks; Vanidad.

Electric Palace — Lavalle 836 — Hoy: Gentes de la montaña; Un diluvio de líos; Familia rápida; Suprema ley; Todo está bien si termina bien.

Etoile Palace — Corrientes números 2759,61.—Hoy: El ángel del hogar; Lo que se lleva el expreso; Una aventura de espionaje; El maestro silencioso.

Real Cine—Esmeralda 425.—Hoy tarde: **Amor y celos, por Jum Elvidge; La diosa del lago perdido, por Louise Glaum; Bajo sentencia de muerte, por Harry Casey; Corazón de la humanidad, por Dorothy Phillips (noche solamente).**

Cine Eslava (Parque Patricios) — Rioja 2031. — Hoy, tarde y noche: Desilusión, marca P. N. Y., por Gladys Hulette; De riguroso incógnito, marca Paramount, por Charles Ray; Hipócritas sociales, marca Metro, por May Alison; Las aventuras de Stingaree, 14a. serie. Mañana inauguración de la sección "tennis" a las 10 a. m.

Porteño — Corrientes 845. — Hoy: Variado programa con estrenos. Cine para familias.

Petit Splendid — Libertad 976 — Hoy, noche: Variado programa.

Real Cine — Esmeralda 426 — Hoy: Variado programa.

Cine Moderno — Corrientes 950 — Hoy: Variado programa con estrenos.

Radium número 6 — Rivadavia 2570. — Hoy: Variado programa con estrenos.

Select Buen Orden — Bernardo de Irigoyen 1521 — Hoy: Variado programa con estrenos.

Soleil Palace — Corrientes 3159. — Hoy. Variado programa con estrenos.

Petit Cine — Variado programa.

Cine Park (Palermo) — Variado programa.

LIBROS
Daudet—Sapho . . . $ 1.20
Rodó—Motivos de Proteo . . „ 1.50
Rubén Darío—Cantos de vida y esperanza . . . . . . „ 1.50
Vargas Vila—Salomé, Cachorros de león, María Magdalena, Ibis, Final de un sueño. Libre de la loba, (encuadernados), cada uno . „ 1.50
Cervantes—Don Quijote de la Mancha, (encuadernado e ilustrado) . . . . „ 2.—
PRECIOS FRANCO DE PORTE
Pedidos a
EMPRESA CULTURA Y CIVISMO
CORRIENTES 1307
ACORDAMOS CREDITOS.

Información general

EN HONOR DE LA MISION FRANCESA

El Bleu Club Social, ha organizado una gran reunión en honor de la misión aeronáutica francesa que se encuentra entre nosotros. El acto se iniciará con la ejecución del himno argentino y la Marsellesa, por la banda de música de la municipalidad.

La fiesta, que promete asumir lucidas proporciones, se efectuará mañana a las 9.30 p. m. en el salón de la calle R. Peña 301.

ASOCIACION MEDICOS DE LOS HOSPITALES

Esta asociación ha convocado a una asamblea el 30 del corriente a las 9.30 p. m. en su local Santa Fe [illegible], para tratar la siguiente orden del día:

1.o Lectura y consideración de la memoria y balance correspondiente al cuarto ejercicio.

2.o Nombramiento de una comisión de dos miembros para que redacten y firmen el acta.

3.o Elección en la comisión directiva de un presidente, un vicepresidente 1.o, un vicepresidente 2.o, un secretario, un tesorero, cinco vocales y cuatro suplentes; elección en el tribunal de honor de cinco miembros según el art. 20 de los estatutos.

4.o Reducción de la cuota social.

SMART - PALACE
CORRIENTES 1288
HOY, TARDE Y NOCHE:
LA TIERRA DE TODOS
EL PRISIONERO DE GIBRALTAR
Exito de la compañía de bailes JAKOVLEFF

MUEBLES
A precios de Fábrica
— EN LA —
"Unión Fabricantes"
334- Calle - SUIPACHA - 334
J. RINALDI, Gerente
Enviamos Catálogo GRATIS
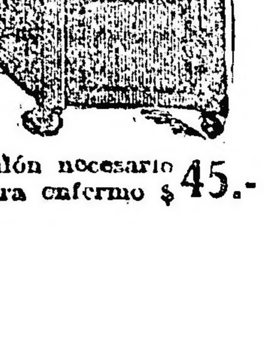
Sillón necesario para enfermo $ 45.-

Escritorio Sanitario de 125 $ 180

Municipalidad de Mendoza

LLAMADO A CONCURSO DE PROYECTOS Y PLANOS PARA LA CONSTRUCCION DEL TEATRO MUNICIPAL.

Mendoza, septiembre 10 de 1919.

CONSIDERANDO:

Que la ciudad de Mendoza, en razón de su clima y de sus propias bellezas atrae preferentemente al turista y que, por otra parte, es un punto de tránsito obligado entre nuestro país y las Repúblicas del Pacífico, circunstancia ésta que determina la presencia continua de viajeros que contribuyen de un modo efectivo, al impulso de las actividades permanentes en la vida colectiva, y teniendo en cuenta que aún con prescindencia de tales consideraciones, la propia población de Mendoza reclama en forma impostergable la construcción de un teatro que por su importancia sea un verdadero exponente de cultura y responda a las exigencias de capacidad, comodidad y confort, impuestas por una ciudad en plena evolución de progreso;

Considerando, asimismo que el Teatro Municipal no llena en la actualidad los propósitos que la Intendencia Municipal tiene en vista, no sólo por su insuficiente capacidad, lo que entre otros inconvenientes ofrece el de no permitir a los empresarios fijar una tarifa reducida en los precios de las localidades, en particular cuando se trata de espectáculos artísticos de algún mérito, sinó también por cuanto su construcción no obedece a las condiciones de seguridad y aún de higiene, que han debido consultarse como una cuestión principalísima, al disponerse la obra, todo lo cual exigiría reformas tan fundamentales y costosas, que excluyen la conveniencia de realizarlas, indicando en cambio, la necesidad de llevar a la práctica, de inmediato, el proyecto de construir un nuevo Teatro Municipal que satisfaga ampliamente su objeto.

v. sept. 27.

EL INTENDENTE INTERVENTOR DE LA MUNICIPALIDAD DE LA CAPITAL

DECRETA:

Art. 1.o Llámase a concursos por el término de sesenta días, para la confección de un proyecto y presupuesto para la construcción del Teatro Municipal, en el terreno que ocupa el actual edificio, Avenida España y Gutiérrez.

Art. 2.o Los proyectos deberán tener por base la construcción de un edificio con materiales incombustibles y contra temblores, provisto de todas las instalaciones y comodidades propias de un teatro moderno.

Art. 3.o Créase tres premios para los tres mejores proyectos: un primer premio de TRES MIL PESOS, un segundo premio de MIL PESOS y un tercero de QUINIENTOS PESOS.

Art. 4.o Para constituir el jurado que ha de examinar los proyectos y adjudicar los premios, desígnanse al director de obras públicas de la Municipalidad, al director de obras públicas de la Provincia, al jefe de la sección arquitectura de la Provincia, al director local de obras sanitarias de la Nación, y a los ex-intendentes señores Ricardo Báez y Juan A. Dufau, bajo la presidencia del intendente municipal.

Art. 5.o Los proyectos deberán presentarse a la Intendencia, en sobre cerrado para ser abiertos y examinados en la fecha que oportunamente se indicará, en cuyo acto podrán encontrarse presentes las personas que tomen parte en el concurso y los representantes de la prensa.

Art. 6.o La dirección de obras públicas de la Municipalidad, suministrará a los interesados el pliego de bases establecido para este proyecto y los informes que le sean requeridos.

Art. 7.o El gasto que demande la ejecución del presente decreto, se hará de rentas generales con imputación al mismo.

Art. 8.o Publíquese en dos diarios de la localidad y en dos de la Capital Federal; envíese copia de este decreto, pliego de bases y plano del terreno, a los arquitectos de autoridad reconocida y dése al Libro de Decretos.

Firmado: Estanislao D. Gaviola, intendente; Horacio R. Castro, secretario.

11|199 v. nov. 11.

CARRERAS DE CABALLOS

HIPODROMO ARGENTINO

LA REUNION DE MAÑANA

Comentarios y pronósticos

El programa anunciado para mañana no es malo. En él van buenos elementos y un clásico donde figura el ganador del premio Jockey Club con varios otros productos de mérito.

LOS COMPETIDORES DE MAÑANA

Apronte e informaciones generales

SUS PERFORMANCES

Como hemos hecho costumbre, insertamos a continuación las dos últimas performances de los caballos que se encuentran en el programa de mañana, así como sus ejercicios respectivos, para que los aficionados puedan tener una guía que les sirva de base para la elección del candidato que a su juicio reuna más probabilidades de salir victorioso. Los distintos competidores que figuran en el programa oficial son los siguientes:

PRIMERA CARRERA

Distancia 3000 metros

CAVADOR. — El hijo de Pelayo en sus dos últimas presentaciones ha tenido la siguiente figuración: Con 57 kilos fué segundo y último de Tours 56 en 2'37" los 2500 metros y luego con 60 fué cuarto de Tingel 44, Monserrat 42 y Rasante 57 en 2'36" la misma distancia.

Fué trabajado en 800 metros por Benvenutti. Va algo pesado.

TINGEL. — Ganó con 43 kilos, segundo Iup! 48, tercero Lance 53 en 2'21" 1|5 los 2200 metros y luego ganó con 44, segundo Monserrat 42, tercero Rasante 57 en 2'36" los 2500 metros.

Con Acosta marcó 48" 1|5. Es el favorito.

JAFET. — Con 46 kilos fué segundo de Crocus 59 en 2'39" 4|5 los 2500 metros y luego con 50 fué segundo de Brujo 53 en 2'37" 3|5 la misma distancia.

Ha sido reservado para esa carrera. Les gusta mucho.

SEGUNDA CARRERA

Distancia 1600 metros

SACARINA II. — Es debutante.

Marcó 42". Anda regular.

MOSCA AZUL. — Corrió una vez siendo no placé de White Pearl en 1'35" 1|2 los 1500 metros.

Con Feucci hizo 700 metros en 41" 1|2. Les gusta mucho.

CANCHERA. — Es debutante.

Marcó 42".

GLAD EYES—Fué cuarta de La Reina, Inverness y Mishap en 1'32" los 1400 metros y luego fué tercera de Gritería, segunda Colliflower en 1'38" 2|5 los 1500 metros.

Con Batista hizo la partida en 42".

VILU. — Fué tercera de En Guardia, segunda Smile en 1'39" 3|5 los 1600 metros y luego fué tercera de Jaranilla, segunda Allegra en 1'38" 2|5 los 1500 metros.

No corre.

MALEVOLA. — Fué segunda de Monedilla en 1'33" 3|5 los 1500 metros, y luego no placé de Kikú en 1'33" la misma distancia.

Marcó 41" 1|2. Es gran candidato.

PROFECIA. — Fué cuarta y última de Aspillera, Kikú y Smile en 1'40" los 1600 metros y luego fué tercera de Cantadora, segunda Plumista en 1'41" 3|5 la misma distancia.

Hizo 700 metros en 42" 1|5.

SIN ALMA. — Debutó siendo no placé de Grada en 1'2" 2|5 los 1000 metros, y luego fué segunda de Alpina en 1'35" 4|5 los 1600 metros.

Con Arcuri trabajó suave en 49". Es la favorita.

TERCERA CARRERA

Distancia 1600 metros

NERON. — Fué cuarto de Pánico, Lomauquen y Somme en 1'7" 3|5 los 1100 metros y luego fué no placé de Dusty Day en 1'14" 3|5 los 1200 metros.

Trabajó regular.

LOMAUQUEN. — Fué segundo de Pánico en 1'7" 3|5 los 1100 metros y luego fué tercero de General Mangin, segundo Champion en 1'45" 1|2 los 1700 metros.

Marcó 41". Es muy ligera.

RENAN. — Debutó siendo no placé de Elástico en 1'39" los 1600 metros y luego fué no placé de General Mangin en 1'45" 1|2 los 1700 metros.

A la par de Toca Fierro marcó 41".

DAINO. — Debutó siendo no placé de Rey Puesto en 1'32" los 1500 metros y luego fué no placé de General Mangin en 1'46" 1|2 los 1700 metros.

No corre.

CAMORRISTA. — Es debutante.

No corre.

BRUCE LOWE. — Es debutante.

Tiene una corrida de 1'46". Al debutar debe ser para ganar.

SIN RENCOR. — Es debutante.

Con Arcuri marcó 48". Puede ganar.

COCKTAIL. — Fué segundo de Previous en 1'32" 3|5 los 1500 metros y luego fué segundo de Suri en 1'39" 1|5 los 1600 metros.

Con Torterolo y a la par de Tapial con Morales, hizo 800 metros en 48". Es serio enemigo.

INMORTAL. — Debutó siendo no placé de Flechero en 1'6" 2|5 los 1100 metros y luego fué no placé de General Mangin en 1'45" 1|2 los 1700 metros.

Anda muy bien.

EL ÑATO. — Fué cuarto de Rey Puesto, Champion y Telele en 1'32" los 1500 metros y luego fué no placé de General Mangin en 1'45" 1|2 los 1700 metros.

Es difícil.

CUARTA CARRERA

Distancia 1600 metros

GENERAL FRENCH. — Ganó con 55 kilos en puesta con Tirsis 52, tercero Tumulto 44 en 1'36" 3|5 los 1600 metros y luego ganó con 60, segundo Tirsis 57, tercero y último Radieux 60 en 1'37" 2|5 la misma distancia.

Con Morales marcó 47". Se corren una fija.

SANDOLIN. — Con 57 kilos fué segundo y último de Radieux 60 en 1'37" 3|5 los 1600 metros y luego con 57 fué tercero de Cabool 53, segundo General Haig 48 en 1'41" 3|5 la misma distancia.

No corre.

POCHA. — Con 55 kilos fué segunda de Custodia 58 en 1'38" 1|5 los 1600 metros y luego con 57 fué no placé de Jacinta 55 en 1'51" 3|5 los 1800 metros.

En Belgrano marcó 41" 2|5.

JORNALERO. — Fué segundo con 54 kilos de José Eduardo 50 en 2'16" 4|5 los 2200 metros y luego con 54 fué tercero en la que hicieron puesta Old King 56 y Delcasse 51 en 1'38" 1|5 los 1600 metros.

Pued correr bien.

BAYOCO. — Con 56 kilos fué cuarto de Tingel 52, Cygnet 43 y Dunquerque 42 en 2'5" 4|5 los 2000 metros y luego con 55 fué no placé de Carpentier 55 en 1'45" 4|5 los 1700 metros.

Les gusta en fija.

QUINTA CARRERA

Distancia 2000 metros

GALLIPOLI. — Ganó el clásico Rivadavia, segundo y último Pronóstico en 2'4" 2|5 los 2000 metros y luego fué no placé en el Jockey Club de Tiny-Buen Ojo en 2'4" 3|5 la misma distancia.

Puede ganar.

ONE STEP. — Fué no placé en la Polla de Potrillos de Buen Ojo en 1'37" los 1600 metros y luego ganó el clásico Río de la Plata, segundo Tapial, tercero Miguelito en 2'5" 2|5 los 2000 metros.

Es nuestro candidato.

TINY. — Ganó con 54 kilos, segundo Acrata 54, tercero Espumante 54 en 2'5" 1|5 los 2000 metros y luego ganó el premio Jockey Club (distanciado) segundo Buen Ojo, tercero Lucky Day en 2'4" 3|5 la misma distancia.

No corre.

GENERAL BRUSILOFF. — Fué no placé en el clásico Río de la Plata de One Step en 2'5" 2|5 los 2000 metros y luego ganó con 57 kilos, segundo Dorarc 54, tercero Ayax 51 en 59" 3|5 los 1000 metros.

Es mucho tiro.

ESPUMANTE. — Fué tercero de Tiny, segundo Acrata en 2'5" 1|5 los 2000 metros y luego fué no placé en el Jockey Club de Tiny-Buen Ojo en 2'4" 3|5 la misma distancia.

Puede correr bien.

SEXTA CARRERA

Distancia 1800 metros

CARPENTIER. — Ganó con 54 kilos, segundo Cygnet 45, tercero Apio 57 en 1'44" 1|2 los 1700 metros y luego ganó con 55, segundo Cardo 53, tercero Steam 52 en 1'45" 4|5 la misma distancia.

Trabajó suave en Belgrano. Es el favorito.

BETEBE. — Con 48 kilos fué segundo de Farolera II 50, en 1'5" 4|5 los 1100 metros y luego con 46 kilos fué no placé de General French 49, en 1'37" 2|5 los 1600 metros.

Con Batista y a la par de Gallipoli hizo 800 metros en 46" 2|5.

CABUREI. — Con 43 kilos fué no placé de Le Temps 57, en 2'6" los 2000 metros y luego con 40, fué segundo de Iup! 48, en 1'38" 4|5 los 1600 metros.

Con Grassi marcó 41". Anda regular.

APIO. — Con 50 kilos fué cuarto de Cabool 53, Tirsis 60 y Borbotón 49 en 1'44" 2|5 los 1700 metros y luego con 57 fué tercero de Carpentier 54, segundo Cygnet 45 en 1'44" 1|2 la misma distancia.

Con Casino hizo 800 metros en 49". Puede correr bien.

DELCASSE. — Fué cuarto con 49 kilos de Tingel 47, Old King 56 y Broquel 50 en 1'43" 3|5 los 1700 metros y luego ganó con 51 en puesta con Old King 56, tercero Jornalero 54 en 1'38" 1|5 los 1600 metros.

Pued ganar.

CRISIS. — Con 46 kilos fué no placé de Old King 55 en 2'4" 4|5 los 2000 metros y luego ganó con 51, segundo Cardo 49, tercero Jam Roll 43 en 1'50" 2|5 los 1800 metros.

Trabajó en 48" 1|2. Tien buena carrera.

BAYOCO. — Ver la cuarta carrera.

Anda bien.

CRAG. — Viene del hipódromo de La Plata.

Trabajó en 48".

BROQUEL. — Con 50 kilos fué cuarto de Crisis 51, Cardo 49 y Jam Roll 43 en 1'50" 2|5 los 1800 metros y luego con 53 fué no placé de Carpentier 55 en 1'45" 4|5 los 1700 metros.

Anda regular.

SEPTIMA CARRERA

Distancia 1600 metros

FANFARRONA. — Ganó con 59 kilos, segunda Yaví 40, tercera Royal Dream 50, en 1'37" 3|5 los 1600 metros y luego ganó con 57 kilos el clásico Etoile, segunda Custodia 57, tercera Su Majestad 57 en 1'38" 1|2 la misma distancia.

No corre.

FLORETTE. — Con 51 kilos fué cuarto y última de Hilera 42, Habano 47 y Melik 62 en 1'4" 2|5 los 1100 metros y luego ganó con 56, segunda Bourgogne 43, tercera Andanada 50 en 1'37" 4|5 los 1600 metros.

Aprontó como para ganar.

DALMACIA. — No placé con 51 kilos de Clamor 55 en 1'39" 1|5 los 1600 metros y luego con 51 fué no placé de Florette 49 en 1'13" 2|5 los 1200 metros.

Trabaja a la tarde. Anda bien.

ANDANADA. — Fué tercera con 50 kilos de Florette 56, segunda Bourgogne 43 en 1'37" 4|5 los 1600 metros y luego con 56 fué no placé de Custodia 58 en 1'38" 1|5 la misma distancia.

Anda regular.

ANFITRITA. — No placé con 52 kilos de Shell 49 en 1'32" los 1500 metros, y luego con 55 fué no placé de Custodia 58 en 1'38" 1|5 los 1600 metros.

Anda regular.

PALANGANA. — No placé con 53 kilos de Jacinta 55 en 1'51" 3|5 los 1800 metros y luego con 57 fué segunda de La Bertini 53 en 1'42" 4|5 los 1600 metros.

Es sería enemiga.

DRAGONA. — Con 55 kilos fué segunda de Blare 48 en 1'32" 4|5 los 1500 metros y luego con 53 fué tercera de Jacinta 55, segunda La Bertini 50 en 1'51" 3|5 los 1800 metros.

Aprontó en 42".

QUICKNESS. — Con 52 kilos fué segunda de Copelina 55 en 1'15" los 1200 metros y luego con 48 fué tercera de La Bertini 53, segunda Palangana 57 en 1'42" 4|5 los 1600 metros.

No corre.

VALENCIANA. — No placé con 54 kilos de Pasaplata 57 en 1'8" 2|5 los 1100 metros y luego con 48 fué no placé de Bourgogne 54 en 1'33" 2|5 los 1500 metros.

Es difícil.

OCTAVA CARRERA

Distancia 2000 metros

CAPITAN B. ROQUE. — Ganó, segundo Royal Admiral, tercero Riquet en 1'31" 1|2 los 1500 metros y luego fué cuarto en el Río de la Plata de One Step, Tapial y Miguelito en 2'5" 2|5 los 2000 metros.

Puede correr bien.

ESTUDIANTE. — Ganó, segundo Tapial, tercero Merry Chap en 2'5" 3|5 los 2000 metros y luego fué no placé en el JockeyClub de Tiny-Buen Ojo en 2'4" 3|5 la misma distancia.

Trabajó en 49". Puede ganar.

LAST PIP. — No placé con 54 kilos de General Brusiloff 54 en 1" los 1000 metros y luego con 54 fué segundo de Royal Admiral 54 en 1'33" los 1500 metros.

Anda regular.

MIGUELITO. — Fué tercero en el Río de la Plata de One Step, segundo Tapial en 2'5" 2|5 los 2000 metros y luego con 57 kilos fué tercero de Royal Admiral 54, segundo Last Pip 54 en 1'33" los 1500 metros.

Con Englander hizo la partida en 41" 2|5. Les gusta mucho.

GRITERIA. — Ganó, segunda Grace, tercera All Bay en 1'39" los 1600 metros y luego fué tercera en el Río de Paraná de Her Majesty, segunda Quintilia en 2'3" 4|5 los 2000 metros.

En Belgrano aprontó bien. Puede ganar.

DANZA. — Fué tercera y última en el clásico Ramón Biaus, ganado por Gran Cosa, segunda Espiguita en 1'12" 1|2 los 1200 metros y luego con 55 kilos fué no placé de Tiny 54, en 2'5" 1|5 los 2000 metros.

No corre.

COROT. — Corrió una vez y ganó, segundo Fighter, tercero Procónsul en 1'14" 3|5 los 1200 metros.

Con Lanatti marcó 59" 2|5. Corre mucho.

ACRATA. — Fué segundo de Tiny en 2'5" 1|5 los 2000 metros y luego fué no placé en el Jockey Club de Tiny-Buen Ojo en 2'4" 3|5 la misma distancia.

Con Cichetti marcó 42". Es el favorito.

MERRY CHAP. — Fué tercero de Estudiante, segundo Tapial en 2'5" 3|5 los 2000 metros y luego fué no placé en el clásico Río de la Plata de One Step en 2'5" 2|5 la misma distancia.

Con Carabajal y a la par de Pringles con Ardouin hizo 1000 metros en 1" 2|5. Puede correr bien.

LE POILU. — Ganó, segundo Procónsul tercero Elástico en 1'33" 1|5 los 1500 metros y luego fué no placé de Estudiante en 2'5" 3|5 los 2000 metros.

A la par de Cygnet hizo la partida en 41" 2|5.

MACHUCHO. — Fué cuarto de Estudiante, Tapial y Merry Chap en 2'5" 3|5 los 2000 metros y luego no placé de Tiny en 2'5" 1|5 la misma distancia.

Anda regular.

ELASTICO. — Fué segundo de Telovolidire en 1'38" 4|5 los 1600 metros y luego ganó, segundo Petrópolis, tercero General Mangin en 1'39" la misma distancia.

Puede correr bien.

PREVIOUS. — No placé de Kantor en 1'12" 4|5 los 1200 metros y luego ganó, segundo Cocktail, tercero Gay Do en 1'32" 3|5 los 1500 metros.

No corre.

GUILBERT. — Ganó, segundo Kalifato, tercero Pergaminense en 1'2" 1|5 los 1000 metros y luego fué cuarto de Telovolidire, Riquet y Sapriste en 1'14" los 1200 metros.

Es un buen sport.

CARTUJO II. — No placé de Jipi Japa II en 1'6" 2|5 los 1100 metros y luego fué no placé de Estudiante en 2'5" 3|5 los 2000 metros.

Es difícil.

PEROPOLIS. — Debutó siendo segundo de Elástico en 1'39" los 1600 metros y luego ganó, segundo Suri tercero Galápago en 1'32" 1|5 los 1500 metros.

No corre.

ESPUMANTE. — Ver la quinta carrera.

No corre.

REY PUESTO. — Fué segundo de Tapial en 1'35" 3|5 los 1500 metros y luego ganó segundo Champión tercero Telele en 1'32" los 1500 metros.

Con Napoli hizo la partida en 48" 1|2.

LOS DEL CLASICO MARTINEZ

Breves impresiones y otros informes — A último momento se anuncia la deserción del favorito.

La presencia de Tiny en el clásico Martínez dará a éste la verdadera expectativa que puede despertar una carrera de esa índole.

Tiny, va a demostrarnos mañana lo mucho que vale y que sus últimos éxitos, no han sido obra de la casualidad.

Sin embargo, es bueno dejar constancia que se trata de una carrera muy distinta a la del Derby, porque en esta ocasión no le será posible correr a la expectativa, circunstancia que consideramos lógico apuntarla.

El entraineur de los Santos no teme a ninguna de esas cosas, y por el contrario, ha manifestado que esta carrera sería para el potrillo un simple ejercicio para el Nacional.

Conociendo esa opinión y siendo el estado del hijo de Jardy favorable, no hay por qué poner en duda de que sea capaz de obtener una nueva victoria.

Después del apronte de esta mañana, a la par de Vogt, marcando 46" 3|5, su caballeriza no ha quedado conforme, pues parece que con la falta de ejercicios en atención a las pistas malas su estado no es satisfactorio.

Gallípoli, ha sido preparado especialmente para esta carrera, corre mucho e inspira también gran confianza a su caballeriza por que allí no se consideran positivas las superioridades que se le atribuyen a Tiny.

La intención del stud Borbón es correr a Gallípoli a las patas del favorito aun costando sacrificios. No sabemos si la táctica será buena o mala, pero lo cierto es que eso piensa hacer.

Con la monta de Lema y a la par de Betebé cubrió 800 metros en 46" un quinto.

One Step, que no corre desde el premio Río de la Plata, está hermosísimo y ha producido ensayos privados de primer orden.

El entraineur País, con quien hemos tenido oportunidad de conversar referente a esta carrera, nos ha manifestado que abriga muchas esperanzas en su potrillo, y que él tampoco admite la superioridad que se le asigna al favorito.

Nosotros, sin embargo, si bien admitimos la chance de One Step, no estamos de acuerdo con los escasos méritos que se le atribuyen al representante del stud Haras La Lula, pero ausente Tiny, las cosas cambian y él será nuestro favorito. En el apronte de hoy se desempeñó bien.

General Brusiloff, termina de demostrar que corre mucho, pero que en estas distancias no se desempeña con la misma facilidad, que en sus carreras de la recta. Por esas circunstancias consideramos sus probabilidades muy limitadas.

Hoy hizo 700 metros en 41".

Espumante, que ha de ser presentado seguramente en esta carrera, está en condiciones de desempeñarse bien.

Dirigido por Rivero, hoy cubrió 700 metros en 42", y su caballeriza que se resuelve presentarlo en atención a la eliminación de Tiny, cree que con el hijo de Druid estará muy cerca de la carrera.

MONTAS Y COMPETIDORES

PREMIO FANTASIO (1918)

Primera carrera — 3000 metros

A la 1 y 30 p. m.

Cavador	5	62	D. Torterolo
Tingel	4	51	M. Acosta
Jafet	4	45	J. González

PREMIO ENERGICA (1913)

Segunda carrera — 1600 metros

A las 2 p. m

Sacarina II	3	56	J. Lagomarsin
M. Azul	3	56	D. Nápoli
Canchera	3	56	G. Ardouin
Glad Eyes	3	56	T. Batista
Vilú	3	56	No corre
Malévola	3	56	T. N. Fer'dez.
Profecía	3	56	D. Torterolo
Sin Alma	3	56	F. Arcuri

PREMIO SMASHER (1914)

Tercera carrera — 1600 metros

A las 2 y 30 p. m.

Nerón	3	56	F. Deboni
Lomauquen	3	56	M. Vignatti
Renan	3	56	R. Carabajal
Daino	3	56	No corre
Camorrista	3	56	No corre
B. Lowe	3	56	D. Cardoso
S. Rencor	3	56	F. Arcuri
Cocktail	3	56	D. Torterolo
Inmortal	3	56	P. Cichetti
El Ñato	3	56	G. Greme

PREMIO TAKECARE (1917)

Cuarta carrera — 1600 metros

A las 3 p. m.

G. French	5	61	D. Torterolo
Sandolín	4	55	No corre
Pocha	5	48	M. Lema
Jornalero	4	45	A. Grassi
Bayoco	4	42	M. Acosta

PREMIO CORONEL MIGUEL F. MARTINEZ

(Clásico)

Quinta carrera — 2000 metros

A las 3 y 30 p. m.

Gallípoli	3	57	M. Lema
One Step	3	57	D. Englander
Tiny	3	57	No corre
G. Brusiloff	3	57	J. Bastías
Espumante	3	57	R. Rivero

PREMIO RODIN (1912)

Sexta carrera — 1800 metros

A las 4 p. m.

Carpentier	4	53	J. Bastías
Betebé	4	52	T. Batista
Caburei	5	51	G. di Palma
Apio	5	51	F. Casino
Delcassé	5	50	S. U. Morales
Crisis	5	50	F. Arcuri
Bayoco	4	48	R. Rodríguez
Crag	5	45	A. Grassi
Broquel	4	45	J. González

PREMIO CAPULLO (1915)

Séptima carrera — 1600 metros

A las 4 y 30 p. m.

Fanfarrona	4	64	No corre
Florette	4	57	M. Lema
Dalmacia	5	53	F. Arcuri
Andanada	5	48	T. N. Fer'dez.
Anfitrita	5	48	X. X.
Palangana	4	44	A. Boreau
Dragona	4	42	A. Grassi
Quickness	4	40	No corre
Valenciana	4	40	X. X.

PREMIO TABOLANGO (1916)

Octava carrera — 2000 metros

A las 5 p. m.

C. B. Roqué	3	57	A. Quinteros
Estudiante	3	57	A. Sánchez
Last Pip	3	57	A. P. Orrego
Miguelito	8	57	D. Englander
Gritería	3	55	X. X.
Danza	3	55	No corre
Corot	3	54	R. V. Lanatti
Acrata	3	54	P. Cichetti
M. Chap	3	54	G. Ardouin
Le Poilú	3	54	R. Carabajal
Machucho	3	54	T. N. Fer'dez.
Elástico	3	54	D. Torterolo
Previous	3	54	No corre
Guilbert	3	54	T. Batista
Cartujo II	3	54	S. U. Morales
Petrópolis	3	54	No corre
Espumante	3	54	No corre
R. Puesto	3	54	M. Lema

GENERAL FRENCH

En el handicap de la milla...

A pesar de sus 61 kilos, tiene General French otra prueba sumamente favorable, si se tiene en cuenta que tiene de enemigos a caballos de orden secundario como son Pocha, Jornalero y Bayoco, y además debe tenerse presente que termina de ganar con 60 kilos en 1'37" 2|5 los 1600 metros.

En el apronte que hizo hoy el pupilo de Coll, dirigido por S. U. Morales, cubriendo 800 metros en 47", nos ha dejado inmejorable impresión y que su estado es inmejorable.

Es por eso que la fija de Bayoco y demás, han de quedar para mejor oportunidad.

EN EL HANDICAP DE YEGUAS

¿Florette o las livianas?

Será una de las carreras más complicadas de la tarde porque Florette, que es indiscutiblemente lo más sobresaliente del lote dispensa ventajas apreciables en el peso a enemigas que como Palangana y Dragona pueden comprometer su victoria.

Al stud Talismán le merece su pupila gran confianza, considerando que tiene una prueba muy favorable desde que ha demostrado en los últimos ejercicios estar muy bien preparada.

CRISIS O CARPENTIER

En el premio Rodín, donde aparecen varios candidatos con probabilidades a Carpentier y Crisis, los dos con recientes éxitos que demuestran evidentemente su alto estado de preparación.

Estando la pista en condiciones normales, vamos a optar por el hijo de Filipo que hoy aprontó magistralmente, y más aún porque hasta nosotros ha llegado el rumor de que Carpentier anda con una mano algo inflamada.

LOS PRODUCTOS GANADORES

Encuentro interesante

Van a cumplir su compromiso en la última prueba del programa la mayoría de los inscriptos, lo que viene a complicar seriamente su probable resultado.

Acrata, que hoy marcó 42" y que si no pone en juego sus mañas es un gran candidato; Miguelito, que con Englander, marcó 41" 2|5; Corot, que se ha permitido hoy hacer 1000 metros en 59" 2|5; Elástico, y la misma Gritería, cuya actuación en el clásico Río Paraná ha sido descollante, son todos candidatos de primer orden.

Por eso daremos nuestra preferencia, sin mayor fe, a Corot, por su apronte de hoy, y por los rumores que circulan, de que anda mucho, y de que Acrata puede tener una largada poco favorable.

COCKTAIL

Corre mucho

Si bien lleva este producto un serio rival en Bruce Lowe, sabemos que al jockey Torterolo inspira gran confianza, porque sabe los inconvenientes que pueden sucederle a un debutante.

Cocktail, dirigido por Torterolo y apareado a Tapial, cubrió 800 metros en 48". Ha sido un ejercicio satisfactorio.

EL REMATE DE HOY

En nuestra segunda edición daremos el resultado completo del remate del haras Ojo de Agua.

MALEVOLA

Les gusta...

La hija de Oquendo ha sido reservada para esta carrera en atención a no convenirle la pista.

Malévola en su apronte de hoy se desempeñó bien y en su caballeriza se confía poder vencer a Sin Alma que ha de ser posiblemente la favorita.

SIN ALMA

¿Obtendrá su primer victoria?

La hija de Diamond Jubilée que termina de ser segunda en una carrera análoga a ésta, lleva muy buenas probabilidades de abandonar la categoría de perdedora.

En el apronte que hizo hoy piloteada por Arcuri, la representante del stud Avear se desempeñó bien, pero para poder vencer a Malevola será necesario que produzca una excelente performance.

BRUCE LOWE

Hace su debut

El hijo de Your Majesty y Enérgica hará su debut mañana, según informes que nos llegan de su caballeriza y son los propósitos de iniciarse obteniendo una victoria.

Este rico producto ha sido preparado especialmente por su entraineur y en el apronte que se le dió antes de anotarlo, cubrió 1700 metros en 1'46" 3|5.

Cocktail y Sin Rencor que son dos rivales de consideración, será necesario que corran mucho para poder vencer al representante del stud Don Gonzalo.

TINGEL

En el handicap de 3000 metros

El representante del stud Abrojo va a cumplir su compromiso mañana en la primera carrera del programa, donde con 51 kilos y en contra de Cavador 62 y Jafet 44, tendrá que poner a prueba calidades de primer orden para poder continuar su serie de triunfos.

En el stud Abrojo se tiene plena seguridad en un nuevo éxito, considerándole uno de los caballos más superiores de cuantos vienen actuando en handicaps.

En el apronte de hoy, dirigido por Acosta, cubrió 800 metros en 48" un quinto.

JAFET

El hijo de Galloway no cumplió su compromiso el jueves reservándose para esta carrera.

No hay duda que el compromiso es más favorable, pero ¿será capaz de poder vencer a Tingel? La tentativa se hará, pero a pesar de todas las buenas intenciones con ciertas dificultades en el éxito.

Jafet se desempeñó bien en su ejercicio de esta mañana.

HER MAJESTY

Su ensayo para el Nacional

Esta tarde se le ha dado corrida para el Gran Premio Nacional a Her Majesty, y como su estado es satisfactorio, dirigida por Arcuri, ha cubierto los 2500 metros en muy buen estilo.

Como el ejercicio ha sido a una hora avanzada, en nuestra segunda edición daremos mayores detalles.

DEL STUD ALVEAR

Mañana presentará esta caballeriza en las carreras de potrillos perdedores a Sin Rencor y Sin Alma, de esta última ya nos ocupamos por separado.

El hijo de Old Man que se ha pasado todo el año sin poder correr y que ha sido uno de los altos precios del haras El Moro del año pasado, sin ser una promesa, cuenta con ejercicios como para iniciarse produciendo una buena performance.

Dirigido por Arcuri, esta mañana hizo 800 metros en 48", dejando buena impresión.

Su Majestad, dirigida por F. Arcuri, hizo 800 metros en buen estilo, y Bogotá, con Acevedo, la partida de práctica.

HEMOS OIDO DECIR...

Que en la prueba inicial de 3000 metros donde cumplirán su compromiso los tres inscriptos, Tingel debe imponerse nuevamente.

—Que los de Jafet tienen esperanza de poder batir al hijo de Américo.

—Que en las potrancas perdedoras a Sin Alma se le presenta una brillante oportunidad para obtener su primera victoria.

—Que Malévola y Mosca Azul son las señaladas a oponerle resistencia.

—Que la carrera de potrillos perdedores cuenta con dos debutantes de prestigio, a saber: Bruce Lowe, que tiene 1'46", sobre 1700 metros, y Sin Rencor, 1'41", en la milla.

—Que con Cocktail se corren una fija.

—Que General French debe perderse de vista en el handicap de la milla a pesar de los 61 kilos que lleva.

—Que con Bayoco piensan dar doblete en la reunión de mañana.

—Que la ausencia de Tiny ha dejado el campo libre a los demás concurrentes.

—Que One Step y Gallípoli inspiran a sus caballerizas ilimitada confianza.

—Que Espumante, según su caballeriza, va a producir una performance excelente.

—Que Carpentier junto con Crisis, son los señalados a disputarse el premio Rodín.

—Que Delcassé puede terciar en la lucha con éxito.

—Que Florette, a pesar de los kilos que lleva, será la favorita.

—Que Dalmacia está en condiciones de mejorar sus últimas carreras.

—Que Dragona y Palangana con el peso que llevan están en condiciones de desempeñarse con éxito.

—Que con Corot se corren una fija, siendo su apronte de hoy 59" 2|5 muy superior.

—Que Acrata si no tiene una mala largada, es un excelente candidato.

—Que Miguelito y Gritería inspiran mucha confianza a sus caballerizas.

LOS JOCKEYS

Domingo Torterolo — Cuatro son los compromisos de monta que tiene para mañana este profesional. En la prueba inicial tendrá la dirección de Cavador, al que consideramos algo pesado en relación a sus dos únicos contrarios; en la segunda, correrá a Profecía, la que anda regular en sus ejercicios privados; a Cocktail, en la prueba de potrillos no ganadores, que les inspira mucha confianza a pesar de conocer el estado y condiciones de los debutantes Bonar Law y Sin Rencor; y, finalmente, a General French, que aun con el mucho plomo que deberá cargar, será el favorito de la opinión y nuestro candidato por lo mucho que corre actualmente.

Francisco Arcuri. — Como el anterior, tendrá la dirección de cuatro animales este más que discreto profesional; inaugurando sus tareas con Sin Alma en la segunda carrera, que será la encargada de defender nuestro pronóstico; en la tercera, piloteará a Sin Rencor, que debe de ocupar uno de los puestos de preferencia en el marcador; Crisis, en la sexta carrera, que es el llamado a oponer alguna resistencia al favorito Carpentier; y Dalmacia, en la séptima, que, por la forma que ostenta actualmente, puede mepar sus últimas performances.

David Englander — Sólo será el piloto de One Step en el clásico el que será nuestro favorito, y de Miguelito en la octava carrera, al que consideramos como un serio enemigo.

Máximo Acosta. — Será el encargado de pilotear a Tingel, que será una vez más nuestro candidato, en la prueba inicial; y a Bayoco, con el que se corre una fija su caballeriza y con intenciones de dar doblete.

CABALLOS RECOMENDADOS

1.a carrera — Tingel, Jafet.
2.a carrera — Sin Alma, Malévola.
3.a carrera — Brune Lowe, Cocktail.
4.a carrera — Gral. French, Bayoco.
5.a carrera — One Step, Gallípoli.
6.a carrera — Crisis, Carpentier.
7.a carrera — Florette, Dragona.
8.a carrera — Corot, Acrata.

DEL ENTRAINEUR ANTONIO JAEN

Varios ejercicios

Fair Play, que viene siendo preparado especialmente para disputar el Gran Premio Nacionay, dirigido por el jockey Lema, floreó en 2200 metros, con inmejorable resultado.

En su caballeriza se confía en que el hijo de Your Majesty ha de mejorar su temperamento y en ese caso, sus propabilidades para la gran carrera aumentan considerablemente.

Le Temps, completamente restablecido de sus dolencias, ha reanudado sus ejercicios.

Dirigido por Acevedo, hizo 800 metros en 50" 2|5.

La Tourbie, que ha sido parada, en vista de la forma cómo venía desarrollándose, está muy linda y hoy ya trabajó en 800 metros, marcando 48" 2|5.

Somme, con Acevedo, hizo 800 metros en buen estilo.

DINERO
LA OCASION --- LA OCASION
Casa Rettes -- San Martín 288
CASA ESTABLECIDA EN 1888
Alhajas y Pólizas PAGO todo su valor y
VENDO A MITAD DE PRECIO DE JOYERIA
ABSOLUTA RESERVA SAN MARTIN 288 - U. T. 6190 (Av.)

a $ 50 PAGAMOS TRAJES USADOS $ 25
Ropa de señora, muebles y objetos varios.—Vamos a domicilio.—Atendemos los Domingos.—Libertad 330, U. Telef. 5882, Libertad.

ANTIQUARY WHISKY ESPECIAL EL GRAN FAVORITO
E. M. DE SANTA COLOMA, CHACABUCO 319
GORDON'S DRY GIN

REMATES

Adolfo Bullrich y Cía.

Productos de carrera por Valero y Pipiolo—

La producción íntegra de Valero, nacida en 1917, que comprende 8 potrillos y 3 potrancas, incluso hermanos y medio hermanos de Spedit, Dañina, Datilero, De Luca, Azcuénaga, Chialiappine, Stagno, Escorpión, Lavalleja y otros y 3 productos nacidos en 1917, hijo de Pipiolo, los primeros nacidos y criados en el haras Nacional y los segundos en el Chapadmalal, se rematarán por orden y cuenta de su dueño.

El martes 30 de septiembre, a las 2.30 p. m., en el local de ventas del Hipódromo Argentino. Comisión, a cargo de los compradores. — Adolfo Bullrich y Cía.

11|288 v. 29 sep.

Del haras "La Oriental"—

17 potrillos y 17 potrancas de carrera, nacidos en 1917, hijos de Mehari, General Rivas, Argentino II y Primicio, figurando en el lote hermanos y medio hermanos de Dichoso, Mayor López, Muy Linda, Le Dernier, Mandinga II y otros, se rematarán

El miércoles 1 de octubre a las 2.30 p. m., en el local de ventas del Hipódromo Argentino, previa exhibición.

Comisión a cargo de los compradores. — Adolfo Bullrich y Cía.

11|291 v 30 sep.

Del haras "Chapadmalal"—

De los señores Benito Villanueva y Miguel A. Martínez de Hoz. La producción de 1917 que comprende 21 potrillos y 18 potrancas, hijos de Craganour, Chilf II, Amsterdam y Pipiolo. Figuran en el lote hermanos y medio hermanos de Epigrama, Cinerea, Mansilla, Crocus, The Lad (estos dos ganadores en conjunto de $ 90.000) Corot, Pocha, Pismanta, Dinita, Guapetón, Sinai II, Alúmino, Klaxon, Perjura, Severina, Lordminster, Florette, Gamo, Trifle, Pope, Fanfarrona, Garona (Montevideo), Max Linder, Mabille y Vadarkablar; se rematarán:

El sábado 4 de octubre, a las 2.30 p. m., en el local de ventas del hipódromo Argentino. Comisión 6 o|o a cargo de los compradores. Otros informes y catálogos en nuestra casa Florida 269 y 273. — Adolfo Bullrich y Cía.

v. oct. 3

Del haras Chacabuco—

La producción de 1917, que comprende 18 potrillos y potrancas, hijos de Let Fly y Sans Atout, se rematará

El lunes 6 de octubre, a las 2.30 p. m., en el local de ventas del Hipódromo Argentino. Comisión a cargo de los compradores. — Adolfo Bullrich y Cía.

11|322 v. oct. 5

Casares, Hnos. y Diehl

Del Haras Nacional—

La producción del año 1917, que comprende 17 potrillos y 16 potrancas, sangre pura de carrera, hijos de Jardy, Saint Wolf, Old Man y Del Valle, se rematarán

El viernes 3 de octubre, a las 2.30 p. m., en el local de ventas del Hipódromo Argentino, donde se hallarán oportunamente en exhibición.

Catálogos detallados en nuestras oficinas, Sarmiento 357.—Casares Hnos. y Diehl.

11|228v.2oct.

Del haras La Merced—

3 potrillos y 6 potrancas sangre pura de carrera, nacidos en 1917 hijos de March Flower, Anteo y Duc D'Albe, procedentes del haras La Merced, se rematarán

El viernes 3 de octubre, a las 2.30 de la tarde, en el local de ventas del Hipódromo Argentino, donde oportunamente se hallarán en exhibición.

Catálogos detallados en nuestras oficinas, Sarmiento 357. — Casares Hnos. y Diehl. 11|308 v. oct. 2

PRONOSTICOS DE LA PRENSA PARA LA REUNION DE MAÑANA EN PALERMO

	1.ª carrera	2.ª carrera	3.ª carrera	4.ª carrera	5.ª carrera	6.ª carrera	7.ª carrera	8.ª carrera	SEPTIEMBRE Gan.	Pla.	N|c.	Gan.	Pla.	N|c.
LA EPOCA	Tingel	S. Alma	B. Lowe	G. French	O. Step	Crisis	Florette	Corot	207	108	59	21	15	3
El Diario	Jafet	Malévola	Cocktail	Jornalero	Gallípoli	Delcassé	Dragona	Corot	197	101	62	22	10	3
Buenos Aires Herald	Tingel	S. Alma	S. Rencor	G. French	O. Step	Crisis	Dragona	Miguelito	191	108	65	20	14	3
Le Courrier de La Plata	Tingel	S. Alma	S. Rencor	G. French	O. Step	Crisis	Dragona	Miguelito	183	119	67	17	11	7
La Unión	Jafet	S. Alma	B. Lowe	G. French	O. Step	Bayoco	Florette	Corot	183	103	90	19	10	6
Guarino	Jafet	S. Alma	B. Lowe	Jornalero	O. Step	Apio	Dragona	Miguelito	175	116	73	17	10	5
Revista Sportiva	Jafet	Malévola	B. Lowe	Jornalero	Gallípoli	Delcassé	Dragona	Corot	173	110	81	25	7	1
La República	Jafet	Malévola	Cocktail	Jornalero	Gallípoli	Apio	Palangana	Corot	165	119	93	16	13	7
El Oeste	Cavador	M. Azul	Nerón	G. French	Gallípoli	Carpentier	Dalmacia	L. Pip	152	112	72	10	8	4
La Voz Argentina	Jafet	S. Alma	B. Lowe	Jornalero	Gallípoli	Betebé	Florette	M. Chap	151	109	86	20	8	5
De La Plata Zeitung	Cavador	Malévola	Lomauquen	Pocha	Gallípoli	Carpentier	Florette	Corot	145	106	94	11	13	9
Le Journal Français	Jafet	Sacarina II	Nerón	Bayoco	O. Step	Carpentier	Andanada	C. B. Roqué	144	104	94	13	10	7
Tits Bits	Jafet	Malévola	Cocktail	Jornalero	Gallípoli	Delcassé	Dragona	Corot	143	105	78	23	9	3
Giornale d'Italia	Cavador	Malévola	S. Rencor	Bayoco	Gallípoli	Carpentier	Palangana	Miguelito	143	99	97	13	9	10
Il Roma	Tingel	S. Alma	Cocktail	Bayoco	Tiny	Crisis	Dragona	Petrópolis	139	123	92	17	7	7
Fray Mocho	Cavador	S. Alma	B. Lowe	Bayoco	Gallípoli	Carpentier	Anfitrita	Miguelito	134	94	99	14	9	6
La Patria degli Italiani	Tingel	M. Azul	B. Lowe	Bayoco	Gallípoli	Carpentier	Palangana	Miguelito	128	109	98	10	12	5
El Tribuno	Cavador	Malévola	B. Lowe	Jornalero	Gallípoli	Carpentier	Florette	Miguelito	127	117	89	11	14	6
Italia del Popolo	Tingel	M. Azul	B. Lowe	Bayoco	Gallípoli	Carpentier	Palangana	Miguelito	125	120	110	11	11	10
El Diario Español	Tingel	Malévola	B. Lowe	Bayoco	Gallípoli	Carpentier	Andanada	Miguelito	124	99	92	12	8	6
La Palabra de San Martín	Tingel	M. Azul	B. Lowe	G. French	Gallípoli	Carpentier	Palangana	Acrata	121	90	100	9	6	7
La Gaceta de España	S. Alma	S. Alma	B. Lowe	Bayoco	Gallípoli	Delcassé	Palangana	Miguelito	120	80	125	11	9	10
Azzaman	Jafet	Profecía	Cocktail	Jornalero	O. Step	Carpentier	Dragona	Elástico	118	100	105	14	6	10
La Tarde (de La Plata)	Jafet	Malévola	B. Lowe	Bayoco	Gallípoli	Delcassé	St. Iceache	Acrata	118	95	127	17	6	8
El Argentino (de La Plata)	Cavador	Malévola	B. Lowe	G. French	O. Step	Carpentier	Florette	Miguelito	113	106	104	14	10	5
O'Balilla	Tingel	Malévola	S. Rencor	Bayoco	O. Step	Delcassé	Dragona	Petrópolis	107	95	116	8	10	7
El Heraldo	Jafet	M. Azul	S. Rencor	G. French	O. Step	Carpentier	Dragona	Corot	17	9	9	17	9	9
Vida Ilustrada	Jafet	S. Alma	B. Lowe	Bayoco	Tiny	Betebé	Dragona	Petrópolis	10	3	10	10	3	10

SHORTHORN DE MARSHALL

En exhibición en nuestra casa

Se halla en exhibición en nuestro patio un selecto lote de 16 toros Shorthorn importados de Inglaterra y de Norte América por el Sr. A. J. Marshall.

Figuran en el lote numerosos ejemplares ganadores de premios en importantes Exposiciones.

Se rematarán

EL MARTES 30 DEL CORRIENTE

a las 2.30 p. m., en nuestra casa.

ADOLFO BULLRICH y Cía.

GINEBRA
Bols
SU COLOR AMBAR PÁLIDO COMPRUEBA SU VEJEZ

DE LA PETITE ECURIE

Pronóstico, Pettillant. — El hermano de La Ñatita, cuyo contratiempo en el Jockey Club no ha tenido mayor importancia, fué trabajado hoy por a la par de Petillant con Pelletier, con buen resultado. Esta última en cuanto corra, ha de ser difícil ganarlo.

Silver Rose, cupo debut tiene anunciado para el próximo jueves, dirigido por Pelletier, fué trabajado a la par de Fantasío, cubriendo 700 metros en 42" 1|2.

DEL STUD MONTIEL

Hemos tenido oportunidad de ver trabajar a varios de los representantes del entraineur Pianezzi. Takecare, cuya actuación en la Copa ha sido excelente, si se tiene en cuenta su largada poco favorable, con Acosta hizo 1000 metros en 59" 3|5. Clamor, con Lema, trabajó en la partida. Alcoy, con Acosta, marcó 41" en 700 metros, y Rumbeador, idéntico ejercicio en 42".

TELOVILIODIRE — CUSTODIA

Esta pareja de Carlos Bustos fué trabajada en 700 metros, marcando 41" 1|5.

La hija de Old Man está lindísima y en cuanto al representante del stud El Turf, creemos que constituye toda una promesa para su caballeriza, teniendo en cuenta las extraordinarias velocidades que ha demostrado.

DEL ENTRAINEUR JUAN TORTEROLO

El numeroso escuadrón a cargo de este compositor, trabajó en su mayoría y hemos tomado nota de los siguientes aprontes:

Grey Fox, que presenta grandes dificultades para ponerse en condiciones de poder responder a lo que pretende su caballeriza, fué trabajado por Torterolo en 1000 metros a la par de Solazo, empleando 1'1 4|5.

Camorrista, uno de los tantos tordillos que a uno lo hacen equivocar y que mañana no correrá, con Morales marcó 42". El hijo de Pippermint está en condiciones de perderse de vista en cuanto sea presentado en una carrera de la recta.

Pollino, que confundíamos con Camorrista, a la par de Gran Tunante, marcó 44".

Gran Cosa hizo 700 metros en 42" y 1|5.

Candileja, con Borcau, 800 metros en 48" 2|5.

Sui Generis, con Benvenutti, apuntó en 1500 metros.

Rojero, con Morales, hizo la partida en 43" 1|5.

APRONTES GENERALES

Tirsis, con Lema y a la par de Royal First Son, con Altamira marcó 47" en 800 metros. — **Buena Pieza**, con Altamiranda, 42" en la partida. — **Vivaz**, con Lema 43" en 700 metros. — **Hydre**, con Rivero, fué floreada en 2200 metros, marcando 2' y 24". — **Procónsul**, con S. Gómez, trabajó bien en 800 metros. — **Per Noi**, con S. Gómez, 1000 metros en 800 metros. — **Rasante**, la partida con Gómez. — **Pope y Velero**, en 49" y 2|5. — **Caracorá**, 1000 metros en 1'1" 1|2. — **Brisk Up**, con el peón 43". — **Evocación**, Rivero, 1'52" los 1700 metros. — **Centauro**, con Canessa, 1'1". — **Jaranero**, con Lema, 49" los 800 metros. — **Champión**, con Altamiranda, 49". **Por Dios**, a la par de Precursor, 42". — **Mataquito**, Grene, 49" 2|5. — **Bullita**, con Lema. 51". — **Espartacus**, con Reina Claudia, 42". — **Gringo**, con Englander, 42". **Araña**, Tedeschi, 42" y 1|5. — **Jacinta**, con Grassi, 42". — **El Pibe**, que corre mucho, con Fenucci, 42". — **Miss Elda**, Grassi, 42. — **Mi Mamita**, con Acosta, 1'6" 3|5 en 1100 metros. — **Brujo**, con Carabajal, cubrió 800 metros en 49".

DEL ENTRAINEUR R. COLL

Caricato, que difícilmente volverá a confirmar sus méritos, con S. U. Morales, hizo 800 metros a la par de Magneto, marcando 47".

Eonia, con el peón, hizo la partida en 44 3|5.

DEL STUD LOS CERRILLOS

Marocco, cuyo training dificuloso impide trabajarlo con regularidad, siendo que se mantiene gracias a la gran cantidad de leche que toma, fué trabajado por Cichetti en 800 metros, con moderación.

All Eyes, que reaparecerá en el premio Internacional con Cichetti, hizo 700 metros en 41" 1|2.

LOS VENCEDORES DEL JUEVES

SUMAS GANADAS

Nombres	Antes	Ayer	Total
Palmerín II	400	4.000	4.400
Peringote	300	400	700
S. de Espadas	—	—	—
Jaranilla	—	4.000	4.000
Allegra	—	400	400
Vilú	400	—	400
Galápago	—	4.000	4.000
Malandrín	—	400	400
Aliado	—	—	—
Cabool	31.300	4.500	35.800
G. Haig	14.950	450	15.400
Sandolín	37.600	—	37.600
Cáspita	10.450	4.000	14.450
Hilera	21.750	400	22.150
F. Uno	24.050	—	24.050
Entretenida	4.450	4.500	8.950
Quena	4.400	450	4.850
Anisada	4.400	—	4.400
La Bertini	9.400	4.000	13.400
Palangana	17.150	400	17.550
Quickness	4.400	—	4.400
Monserrat	19.000	5.000	24.000
Profeta	42.230	500	42.730

Hipódromo de San Martin

De seis carreras consta el programa que tiene anunciado este hipódromo para la reunión matinal de costumbre.

La primera carrera se largará a las 9 y 30 de la mañana, siendo el tren especial de la estación Retiro (F. C. C. A.), a las 8 y 30 con boleto de ida y vuelta a 0.60 centavos.

Hipódromo de Temperley

La reunión a efectuarse mañana en este hipódromo promete resultar interesante.

El programa se compone de siete pruebas habiendo reunido todas numerosas inscripciones. La primera carrera se largará a las 9 y 30 de la mañana, saliendo trenes de la estación Constitución desde las ocho cada cinco minutos.

Hipódromo La Plata

Un buen programa, con muchas anotaciones es lo que nos ofrece para mañana el hipódromo de La Plata.

Serán nuestros favoritos:

1.a carrera — Díscolo.
2.a „ — R. Peña.
3.a „ — Oda Real.
4.a „ — Manola.
5.a „ — Nereo.
6.a „ — Maroma.
7.a „ — Refilón.

Los boletos de los trenes de 11, 11.03 y 12.15 servirán de ingreso al hipódromo.

Programa completo, depurado de forfaits, para la reunión del domingo próximo:

Primera carrera, distancia 1400 metros. — Hábil III, Díscolo (ex El Gatito), Lelite, Arras, Ricotón, Chantieleer, Breslau, Cotro, Fpas Queman 56, Diosma, Gaby 54.

Segunda carrera, distancia 1500.— Titania 56, Piloto 56, Shocking 56, Ñandubay 56, Chianti 52, Dareful 54, Presteza 52, Ascasubi 53, Rodríguez Pena 52, Lacónico 52, Valsador 52, Pitití 52.

Tercera carrera, distancia 1200 metros. — Guynemer, Huaira, Esculapio 57, Blanca, Lady Sun, Comilla II, Pimpant, Café 55, Valdourita, Oda Real, Horquilla 53, Moujik, Kasto, Zuloaga 52, Violeta del País, Mignon, Sensata, Nélida 50.

Cuarta carrera, distancia 1300 metros. — Baradero, Ibijo 57, Manela II, Chaira 55, Mahomet, Nelever, Morisco, Valsador 54, Valenciana 52.

Quinta carrera, distancia 2000 metros. — Héroe 55, Ñandú 54, Lord Braity 54, Matatías 54, Casero 50, Belcha 49, Patería 47, Charleroi 43.

Sexta carrera, — Santa 60, Novicia 52, Entente 51, Ortigaita 49, Marema 46, Norfina IV 46, Predilecta 46, Labriega 45, Marie Lecatuska 43.

Séptima carrera, 1400 metros. — Dominguero 59, Duro y Parajo 57, Wéllington II 52, Paterío 51, Refilón 51, Los Greem 51, Espartillar 50, Highlandman 50, Paso 48, B. con Soda 47, Rowitzer 46, Ibadán 43, Filete 43.

"CASINO PIGALL"

Calle MAIPU 340.—U. T. 7149 Avenida

GRANDIOSO RESTAURANT - CABARET

RECIEN INAUGURADO

Todos los días de 6 a 8 p. m. APERITIVO TANGO y de 12 a 4 a. m. CHAMPAGNE TANGO

SALONES RESERVADOS

THE GREATEST NIGHT'S VARIETY

340 - MAIPU - 340

AVISOS FUNEBRES

ENTIERROS

RUFINO PASTOR. — (q. e. p. d.) — Falleció el 26 de septiembre de 1919. — Su esposa Marcelina T. de Pastor; sus hijos Rufino, María, Elisa, Mariano Lorenzo, Alberto P., Angélica P. de Baiza y Mariano; sus hijos políticos Magdalena Carrié de Pastor, Pedro L. Baiza (hijo) y Carmen M. de Pastor; sus nietos, hermanos políticos, sobrinos y demás deudos, invitan a sus relaciones a acompañar los restos del extinto al cementerio del Norte, mañana domingo 28, a las 9.45 a. m. En la iglesia de N. S. del Pilar se oficiará una misa de cuerpo presente a las 10.30 a. m. Se ruega no enviar coronas. El duelo se despedirá por tarjeta. Casa mortuoria, Tacuarí 1595. Nota: Carruajes en la casa Mirás, Balcarce 212 y Callao y Córdoba. 11|391 v. sept. 27.

PROVINCIAS

SANTA FE

Huelga fracasada — Lluvia — Robo —Escrutinio

SANTA FE, septiembre 27. — Han fracasado las tentativas de huelga en el ferrocarril Francés.

—Han caído lluvias abundantes, que los agricultores esperaban ansiosamente.

—Efectuóse un robo de alhajas al Dr. Gschwind, por valor de diez mil pesos. La policía se halla sobre la pista.

—Ha comenzado el escrutinio de las elecciones de diputados.

Mercado firme — Mal tiempo

ROSARIO, septiembre 27. — El mercado de cereales mantiénese firme, confiado en la aprobación del empréstito aliado.

—Sigue el mal tiempo y llueve con intermitencias.

Incalificable actitud del comisario

LA CARLOTA, septiembre 27. — En Alejandro, el comisario Conti, en estado de ebriedad insultó a las familias reunidas en la Sociedad Italiana y acto continuo hizo disparos de revólver produciendo el pánico consiguiente.

En la calle disparó su arma contra un particular, al que no logró herir.

Tal hecho produjo general indignación.

—Las fiestas religiosas patronales se celebraron con éxito.

—Existen perspectivas de cosechas muy buenas.

ENTRE RIOS

Necrología — La lluvia — Embarque de cereales — Operaciones en tierras.

GUALEGUAY, septiembre 27. — A una sentida demostración de pesar dió lugar el acto del sepelio de los restos de la estimada señora Florentina Parachú de Elizalde, esposa del señor Ricardo V. Elizalde.

Con motivo de este desgraciado suceso, se encuentran en ésta, procedentes de esa capital, el doctor Adolfo Mujica y su señora Juana Elizalde, el señor José A. Carbone y señora Mariana Laurencena, doctor Gilberto Elizalde, señorita Matilde Marcó, señora Ernestina L. de Aguirrezabala y varias otras personas, miembros de familias a quienes la extinta se hallaba estrechamente vinculada.

—Muy lamentado ha sido también el fallecimiento de la señorita Amalia Oriz Reale, acaecido después de una rápida enfermedad.

—Ha llovido en el corriente mes con frecuencia y en la presente semana copiosamente, lo que en la estación que estamos, será de benéficos resultados para las sementeras y campos de pastoreo, igual que para las quintas y plantaciones.

—Las casas comerciales de esta plaza, han hecho importantes embarques de cereales y frutos del país con destino a ésa.

—En el vecino departamento de Gualeguaychú, lindando con el nuestro, se ha vendido un campo al señor Enrique Berisso, compuesto de mil hectáreas, a razón de 300 pesos la hectárea, importando esta operación, trescientos mil pesos moneda nacional.

Concierto — Recepción a Celia Torrá

CONCORDIA, septiembre 27. — Con un programa excepcional dará esta noche su primer concierto en el teatro Odeón, la señorita Celia Torrá, eximia violinista.

Obvio es decir que ha de ser todo un éxito.

Desde ayer, están todas las localidades vendidas.

Es atendida desde anoche, que llegó, procedente de Gualeguaychú, por las señoras de la comisión y socias del centro femenino de cultura y sociabilidad, que le ofrecieron una recepción en los salones del mismo, dándole la bienvenida, en un hermoso discurso, la profesora normal señorita Vicenta A. Palacios.

Necrología

GUALEGUAY, septiembre 27. — Profundo sentimiento de pesar ha producido la prematura desaparición de la señora Florentina Parachú de Elizalde cuyo fallecimiento ocurrió después de una rápida enfermedad.

La extinta hallábase extensamente vinculada con distinguidas familias.

LA PAMPA

Conferencia de agronomía — Interesante disertación — Agradecimiento al gobierno.

RANCUL, septiembre 27. — Con mucha concurrencia de agricultores se efectuó en este pueblo la conferencia anunciada por el agrónomo regional ingeniero Roberto P. Godoy.

Trató especialmente las cuestiones que referente a legislación agraria han sido motivo de preocupación especial del P. E., habiendo presentado al congreso nacional, varios proyectos que consultan debidamente los intereses del agricultor y de acuerdo con la promesa del ministro de agricultura en su pasado viaje por el territorio y con motivo del conflicto agrario.

La colonización la significó como el proyecto más importante para los colonos de la Pampa, pues, él viene fundamentalmente a combatir el predominio del latifundio que en pleno auge se sostiene.

Fué motivo de la conferencia también, la aplicación del sistema "Lister" para la siembra de maíz, como el más indicado para la zona. La intensificación de este cultivo, es el único medio de que dispone el agricultor para compensar las 600.000 hectáreas que han quedado sin roturarse este año con motivo de la huelga.

Se refirió también a la mala organización que tienen los agricultores, constituyendo sociedades de resistencia, que en absoluto tienden a su bienestar, sino a crear su ruina en beneficio de una personalidad discutible.

Los agricultores, por intermedio del agrónomo regional, agradecen la preocupación que se ha tomado el gobierno por ellos, y, quedaron en dirigirse al congreso nacional pidiendo el pronto despacho de los proyectos presentados a su consideración.

SARAH, septiembre 27 — Hoy se efectuó la conferencia que tenía anunciada el agrónomo regional ingeniero Roberto P. Godoy, a la cual concurrieron todos los colonos de la zona en número de ciento cincuenta, más o menos. Habló el conferencista sobre "Legislación agraria", presentada recientemente por el poder ejecutivo al congreso. Algunos agricultores reclamaron del agrónomo regional las medidas ofrecidas por el ministro de agricultura en su viaje.

—Se nota la falta de un médico en este pueblo, pues actualmente carece de él, estando atendido este servicio por un autorizado para dirigir un botiquín.

CRONICA DEPORTIVA

FOOTBALL

EL INTERNACIONAL DE MAÑANA

Rosarios v. Uruguayos

Mañana se medirán en el Rosario los equipos representativos de la Liga Rosarina y Asociación Uruguaya de Football.

El encuentro ha despertado enorme interés y se preparan a presenciarlo los aficionados de la vecina ciudad santafecina y no pocos de esta capital y de Montevideo.

El cuadro rosarino es muy fuerte y representa de verdad el estado del popular deporte en aquella ciudad. Su composición ha satisfecho a los aficionados y se confía en su actuación.

El equipo uruguayo es poderoso. Está constituído en general, por los mismos jugadores que conquistaron la copa Lipton. Tiene títulos suficientes para obtener un nuevo triunfo.

Los cuadros formarán así:

Rosarinos: Araya; Borgninon y A. Celly; Fernández E. Celly y Faggiani; J. Libonatti, H. Libonatti Badalini Sosa y Francia.

Suplentes: Repucci, Battaini. Molina, Bearzotti, Pedraza, Guidi, Coockrane, Martínez y Wille Bille.

Uruguayos: Clavijo; Foglino y Urdinarrain; Ruotta, Zibechi y Banzino, Romano, Scarone, Piendibene, Gradin y Omar Pérez.

Suplentes: Balmelli, Abril Pérez, Marroche y Fraga.

Dirigirá el encuentro el señor T. Biener.

ASOCIACION ARGENTINA DE FOOTBALL

Encuentros a jugarse mañana

Boca Juniors v. Porteño—

En la cancha, sita en la intersección de las calles Ministro Brin y Senguel, se jugará mañana, a las 2.45 p. m., este encuentro correspondiente al campeonato de primera división de la Asociación Argentina de Football.

Se trata de un encuentro interesantísimo que atraerá a los numerosos partidarios de ambas prestigiosas entidades deportivas.

Los cuadros formarán así:

Boca Juniors: A. Tesoriere; A. R. Cortella y J. Ortega; A. López, M. Busso y A. Elli: P. Calomino, Z. Canaveri, A. Martín, E. Brichetto y P. Miranda.

Porteño: S. Moreira; J. Schweizar y R. O. Sande; E. Uslhengi, E. Sande y P. Ibiricú; A. Pérez, J. Cabano, J. Clarke, C. Izaguirre y P. Polimeni.

SP. DE ALMAGRO v. EUREKA

En la cancha del club Huracán, Avenida La Plata y Chiclana, se jugará mañana a las 2.45 p. m. este partido de primera división.

Los aficionados se preparan a concurrir a la brega que indudablemente será equilibrada, llena de interés.

Sportivo de Almagro presentará el siguiente equipo:

A. Borgonovo; J. Vieiro y A. Benzi; C. Coicochea, P. Savio y L. Cappelletti; J. Adet, G. Danunaher, H. Recanatini, C. Olivieri y A. Adet.

EST. DE LA PLATA v. HURACAN

En la cancha que posee el primero en La Plata, se jugará mañana a las 2.30 de la tarde este encuentro, por el campeonato de primera división.

El partido promete ser muy reñido y lleno de jugadas agradables. Ambos cuadros cuentan con fuerzas parecidas y con los mismos títulos para adjudicarse el triunfo, resultando difícil pronosticar quien será el vencedor.

ASOCIACION AMATEURS DE FOOTBALL

Inauguración del campeonato

Mañana, se inaugura oficialmente la temporada de football organizada por la liga que acaban de constituir los clubs expulsados de la Asociación Argentina de Football.

A continuación van los partidos que se jugarán mañana:

Estudiantes v. River Plate—

En Palermo, a las 2.45 de la tarde, se medirán los primeros equipos de los clubs Estudiantes y Palermo.

El encuentro ha despertado interés y dará margen a una lucha abundante en alternativas agradables, pues existe entre ambos una rivalidad que data desde largos años.

River Plate presentará el siguiente equipo:

J. Crotti; A. Chiappe y P. Calneggia; R. Taramaso, C. García y H. Simons; A. Ameal, J. Laiolo, J. Roldán, N. Rofrano y L. Galeano.

RACING v. DEF. DE BELGRANO

En Avellaneda a las 3 de la tarde, se jugará este partido de primera división que atraerá numerosa concurrencia.

Racing vencerá sin mayores esfuerzos, pues su superioridad es notoria.

Los cuadros se constituirán de la siguiente manera:

Racing: M. Croce; A. Ohaco y R. Castagnola; N. Vivaldo, J. Olazar y E. Macchiavello; N. Perinetti, A. Zabaleta, A. Marcovecchio, J. Hospital y J. N. Perinetti.

Defensores de Belgrano: J. Lafauci; E. Puricelli y J. Molinari; F. Casabello, A. Pasquuale y R. Montenegro; A. Bonifacio, L. Monti, G. Caldas y J. Roldán.

ATLANTA v. INDEPENDIENTE

En la cancha que el club F. C. Oeste posee en el Caballito se jugará este partido a las 2.45 p. m.

Independiente es uno de los cuadros más fuertes que actúan en la nueva asociación.

Atlanta deberá emplearse a fondo para evitar la derrota que es bien probable.

Los equipos estarán así constituídos:

Atlanta: B. Nuin; R. Valentini y S. Mellino; S. Medicci, S. Pardo y J. Célico; N. Iriarte, A. Tazin, A. Barreiro, J. Delbe y M. de Cesari.

Independiente: P. Isusi; A. Ferro y P. Hucar; J. Cánepa, P. M. Peruilh y J. Ventureira; P. Garré, E. Ragoni, C. Comaschi, G. A. Ronzoni y J. González.

SPORTIVO BARRACAS v. TIGRE

En la cancha situada en las calles Iriarte y Santa Elena, se jugará este encuentro de la división superior a las 2.45 de la tarde.

El cuadro de Sportivo Barracas es bueno y debe adjudicarse el triunfo, pues es superior a su contendiente de mañana.

Su equipo estará así formado:

C. Gómez; J. Podestá y O. Olazar; E. Godio, G. Illan y E. González; E. de la Cruz, A. Sisto, N. N., P. Florizo y A. Prádanos.

ESTUDIANTIL PORTEÑO v. G. Y ESGRIMA DE LA PLATA

En la cancha que posee el primero en las calles Campichuelo y Gaona, se disputará mañana a las 2.30 p. m. este encuentro de la división superior.

Dada la igualdad de fuerzas de ambos cuadros el encuentro promete ser muy reñido.

Este match deberá terminar con un empate.

Estudiantil Porteño formará como sigue:

D. Caldano; J. Garassa y L. Colombo, E. Matozzi, G. Romero y J. Martínez; A. Carricaberry, C. Mujica, A. Costas, J. Barreto y R. Domínguez.

LA RENUNCIA DEL Dr. ALDAO

En atención a que el doctor R. C. Aldao mantiene su renuncia de presidente de la Asociación Argentina de Football, según informaron anoche los señores Colonnello y Vallebella, que lo entrevistaron solicitándole su retiro, se resolvió aceptarla, dejando constancia del agradecimiento del consejo por los importantes servicios prestados en el desempeño del cargo.

EFECTOS DE LAS DESAFILIACIONES

Pases presentados anoche

De acuerdo con la resolución declarando en libertad de pase a los jugadores pertenecientes a los clubs desafiliados y expulsados, el consejo superior tomó nota de los siguientes pases:

Maximiliano Cortés, de San Isidro a Palermo; E. González Bonorino, de Estudiantil Porteño 1a. a Bánfield intermedia; Horacio O. Gorman y Carlos R. Bortagaray, de Platense a Gimnasia y Esgrima; Ludovico Valdou, de Estudiantes a San Fernando; Humberto Juan Rocanatini, de San Isidro a Sportivo de Almagro.

ASUNTOS DEL DIVISIONAL

Solucionados por el consejo superior

El consejo superior de la Asociación Argentina de Football, en uso de la facultad que le acuerda el artículo 44, inciso C de los estatutos, se avocó el conocimiento de los asuntos del consejo divisional que en seguida indicamos, resolviéndolos en la forma que se indica en cada uno:

Tiro a Segno v. San Martín 4a.— El club Tiro a Segno comunica no haber recibido citación del club San Martín y reclama puntos. Se resuelve conceder los puntos a Tiro a Segno.

—Argentino de Bánfield v. Lanús 4a.—El club Argentino de Bánfield solicita los puntos por haber recibido la citación fuera de término. Habiéndose probado que el club Lanús no citó con el término establecido por el art. 127, se le acreditan los puntos al club Argentino de Bánfield.

—Enigma v. Huracán 4a.—El referee oficial señor Ansalone comunica que la cancha del club Enigma no se hallaba marcada y que por esa causa no se jugó el partido. Se resuelve dar los puntos a Huracán.

—All Boys v. Estudiantes Wáshington 4a.—El referee oficial señor Sapello comunica que el señor Jarcos, mimbro d la C. D. del club All Boys le cedió los puntos a los contrarios por no poder formar team y por con iderar que la cancha se echaría a perder. Se conceden los puntos a Estudiantes Wáshington.

—Estudiantes v. Palermo 5a.— Palermo solicita los puntos. Se pasa al archivo por estar expulsado el club Estudiantes.

—Defensores de Belgrano v. Gimnasia y Esgrima 4a.—Defensores de Belgrano comunica que en el equipo de Gimnasia y Esgrima hay jugadores mayores y que no han presentado ficha. Se pasa al archivo por estar expulsado el primero.

—Defensores de Belgrano v. Gimnasia y Esgrima 5a.—El referee informa que suspendió el partido faltando 18 minutos. Se pasa al archivo por estar expulsado el club Defensores de Belgrano.

—Huracán v. Sportivo Barracas 4a.—El primero solicita los puntos por haber citado el segundo fuera de término. Se pasa al archivo por estar expulsado el club Sportivo Barracas.

—Argentinos Juniors v. Sportivo Barracas 4a.—El club Argentinos Juniors solicita se anule el partido por haberse jugado en día de lluvia. Se pasa al archivo por estar expulsado el club Sportivo Barracas.

—San Telmo v. Sportivo Avellanado, 2a.—El referee informa que suspendió el partido faltando diez minutos para terminar, porque los jugadores del club San Telmo le protestaron.

—San Telmo v. Sportivo Avellaneda, 2a.—El referee informa que suspendió el partido faltando diez minutos para terminar porque los jugadores del club San Telmo le protestaron un fallo y uno de ellos le dió un empujón. Se resuelve dar por perdido el partido al club San Telmo (art. 183 del R. G.); suspender por dos partidos al jugador de San Telmo señor Antonio Cargiulo por empujar al referee. El señor Louzao deja constancia que el citado jugador ha sido separado del club San Telmo.

—Barracas Juniors v. Argentino de Quilmes, 2a.—El referee informa que suspendió el match por haber sido provocado por varios jugadores. Se resuelve: 1o. dar por ganado el partido al club Barracas Juniors (art. 116, inciso d, del R. G.); 2o., suspender por tres partidos al jugador de Argentino de Quilmes, señor Baldomero Ameri (art. 152 del R. G.); 3o., suspender por seis meses al jugador de Argentino de Quilmes señor Silvano H. Torres (art. 152 del R. G.).

—Palermo v. Excursionistas, división intermedia.—El referee informa que hizo retirar a un jugador por juego brusco y que otro intentó agredirlo. Se resuelve, de acuerdo con el art. 153 del R. G., dar por compurgada la pena del jugador Danieletti y archivar el expediente.

—Columbian v. Atlanta, 1a.—El referee informa que hizo retirar del field al linesman del segundo. Estando expulsado el Club Atlanta, se pasa al archivo el expediente.

—Sportivo Palermo v. Excursionistas, división intermedia.—El referee informa que suspendió el partido porque el público invadió el field y que un particular lo agredió. Se pasa al archivo el expediente.

—Sportivo Buenos Aires v. Boca Alumni, división intermedia.—El referee informa que sacó a un jugador por juego brusco y aun linesmán por intentar agredir a un contrario. Se resuelve suspender por cinco partidos al jugador Bartolomé Chiapori del club Sportivo Buenos Aires y por cuatro partidos al linesmán del club Boca Alumni señor N. Palacino.

—Progresista v. Argentino de Quilmes, división intermedia. — El referee informa que dos jugadores se tomaron a golpes de puño. De acuerdo con el dictamen se suspende al jugador Honorio Miro, del Club Progresista, por diez partidos, y por juego brusco, y al jugador de Argentino de Quilmes señor Martín Duque por veinticuatro partidos (art. 160 del R. G.).

—Huracán v. Sportivo Barracas, 4a.—El referee informa que suspendió el partido faltando siete minutos para la terminación del mismo. Habiéndose expulsado al club Sportivo Barracas, se pasa este expediente al archivo.

ARGENTINOS v. URUGUAYOS

Se medirán el 19 de octubre

La Asociación Argentina ha propuesto a la Asociación Uruguaya de Football el 19 de octubre próximo como fecha para disputar las medallas donadas por el ministerio de justicia e instrucción pública, a jugarse en esta capital.

FEDERACION COMERCIAL DE FOOTBALL

Partidos para mañana

Correspondientes al campeonato de esta federación, se jugarán mañana, a las 8.45 a. m. los siguientes partidos:

Primera división: Ciudad de Londres v. Mihanovich A. C. en la cancha del club Racing.

Segunda división: Hardcastle v. Martínez González, en Estomba Nro. 902; P. Barco v. F. A. de Alpargatas, en Talleres (F. C. S.); C. A. T. E. v. C. Mercantil Argentino, en Piñeyro; Mihanovich A. C. v. Vasena F. C., en la Isla Maciel.

Tercera división: Caras y Caretas v. The Brihton, en Freyre y Mendoza; Mercado Central de Frutos v. H. Sternberg, en Bernal (F. C. S.); A. Porro v. Cristalerías Papini, en Florida; E. G. del Plomo v. E. Hardy, en Villa Lugano; Singer v. Ciudad de Londres, en Provincias Unidas número 401; S. A. Domingo Tomba v. A Los Mandarines, en la isla Maciel.

LAWN TENNIS

CLUB ATLETICO BELGRANO

Correspondientes al torneo de primavera se jugarán mañana en las canchas de esta institución los siguientes partidos:

A las 9 a. m.: R. Hoevel y G. Capdepont v. H. M. Paz y A. Castro Videla (campeonato), J. Doyer v. C. H. Smith (campeonato), S. S. Mackinnon v. M. Candegabe (campeonato), P. Galishaw v. F. Charlesworth, A. M. Wilson v. J. S. Moliné, S. H. Rich y F. Blatz v. C. A. Adrogué y A. Sáenz, J. M. Chuchurru v. A. Bilbao la Vieja, A. M. Ghioldi v. G. R. Roberts; a las 10 a. m.: F. Maitland y C. Morea v. C. A. Arias e I. Molina, C. Palmer v. L. Jenkis (campeonato), H. Atkinson y H. L. Kidd v. J. A. Besles y E. Nieburh, señorita Dent y W. Robson v. Srta. M. T. Obarrio y W. S. Mc Hardy, señorita E. Griffin y H. Andrews v. señorita S. E. Cánepa y A. D. Bussio, F. F. Tribe y C. Grassi Díaz; a las 10.30 a. m.: C. M. García y C. Dumas v. N. J. Gutiérrez y M. Fernández (campeonato), J. Doyer y P. Galishaw v. E. Arrieta y E. D. Norman (campeonato), E. M. Hearne y J. A. García v. R. Morea y E. Brown (campeonato); a las 11 a. m.: D. de Urquiza v. T. Martini (campeonato), señora y señor S. S. Mackinnon v. Srta. C. Goodliffe y R. Hoevel, Srta. S. Salas y A. Castro Videla v. Srta. Donovan y J. M. Suárez, J. S. Moliné y E. Ghetti v. J. Moffat y R. K. Hadley, E. van Peborgh y A. Macadam v. M. Fuschini y Alvarez de Toledo, J. M. Serrano v. Luis S. Urquijo; a la 1.30 p. m.: G Alvarado y R. H. B. Roberts v. J Caminos y F. Maitland (campeonato); Srta. E. Orma y J. F. Medici v. señorita R. Hearne y C. Palmer, J. A. García y P. Rey v. F. Candegabe y Pillado Matheu, F. F. Keen y A. G. D. Mulcahy v. A. Castro Madero y C. García, señorita J. M. O'Bryen y J. Anderson v. Srta. M. González y A. Sáenz, B. Dalhlback y P. Cozzi v. B. B. Perkins y P. B. Browne, C. A. Arias v. E. W. Mills, P. Scalabrini Ortiz v. T. W. S. Pott; R. Ollua v. E. Alemán; a las 2.30 p. m.: C. H. Smith v. J. Mc Kechnie, R. Hoevel y C. Carlisle v. C. F. Pearson y A. F. Gooding, L. Jenkis v. E. Robson, Srta. Dent v. Srta. J. Ezcurra, J. A. Besler v. D. Godward, señora de Maitland v. señorita Keenan v. Srta. Hughes Hallet y Srta. A. Pilliner, Srta. E. Smith y J. R. López v. Srta. Luisa y J. S. Moliné, E. van Peborgh y v. P. Beines; a las 3 p. m.: J Hughes y C. Rugeroni v. W. Robson y J. M. Suárez; a las 3.30 p. m.: E. J. Dodds v. H. Andrews, S. H. Holland v. T. Martini, F. Maitland v. C. Morea (campeonato), B. B. Perkins v. A. L. Rodríguez, J. Caminos y L. Hughes v. R. Espezel y G. Boyd, Srta. B. Dahlback v. A. L. Oudin, E. Ghetti v. A. Gómez Moreira.

TORNEO AMERICANO

En las canchas del Tennis Club Argentino se disputará el 7 de octubre próximo un torneo, americano abierto, dobles de damas, a beneficio del taller del Santísimo Sacramento.

Las inscripciones se reciben hasta el día 3 y deberán remitirse a San Martín 1103 teléfono 3405 (Avenida).

TENNIS CLUB ARGENTINO

En el local Alsina 768 se realizará el lunes próximo la asamblea de los socios de este club, con objeto de tratar asuntos de interés.

CICLISMO

CLUB CICLISTA INDEPENDIENTE

Mañana tendrá lugar la séptima excursión correspondiente al premio "Turista", que anualmente disputan los asociados de este club.

A tal efecto se ha fijado el siguiente itinerario: Salida a las 2 de la tarde de la plaza de Francia (Recoleta) para seguir por la Avenida Alvear, calle Blandengues, camino del Touring Club hasta Vicentete López, tomando por el camino Centenario hasta Martínez de donde se retornará previo descanso, por el camino de macadam a Palermo.

Actuarán de capitanes de ruta los aficionados Emilio Cassero y Emilio Bellón.

ATLETISMO

CLUB ATLETICO DREYFUS

Mañana se realizará en la cancha que este club posee en la Paternal un torneo atlético festejando el séptimo aniversario de su fundación.

El programa consta de las siguientes pruebas:

A las 9 de la mañana, partido de football; a las 11,. carrera llana de 100 metros, categoría B; carrera llana de 100 metros, categoría C., saltos en alto con impulsos; categorías A, B y C; después del almuerzo se realizarán las pruebas reservadas a los soldados franceses, carrera de la milla, 1600 metros, con dos premios; carrera de postas, 1200 metros para equipos de cuatro corredores, con un premio para cada corredor del equipo vencedor. A las 1.45 de la tarde, seguirán desarrollándose pruebas para los socios; carrera llana de 100 metros, carrera llana para socios de más de 80 kilos y carrera del kilómetro, carrera del huevo, para señoritas, distancia 100 metros, inscripción libre; carrera de obstáculos, distancia 400 metros; carrera de la aguja para señoritas, distancia 100 metros, inscripción libre; salto en largo; carrera de postas, distancia 1000 metros, equipo de cuatro corredores; carera llana de 100 metros para señoritas, inscripción libre; carrera de embolsados.

LA INMOBILIARIA

Primera Compañía Argentina de Seguros Generales

Capital y Reservas $ c|l. 14.237.948.34

VIDA
INCENDIOS
ACCIDENTES DEL TRABAJO
GRANIZO
CRISTALES
MARITIMOS

DIRECCION GENERAL
SAN MARTIN 235/253

ESGRIMA

CLUB DE GIMNASIA Y ESGRIMA

En la sala de armas de este club se iniciará el lunes próximo, a las 5.30 de la tarde, el concurso interno de esgrima.

El concurso comprende las siguientes categorías: segunda, florete y tercera sablo; espada, única categoría; menores, florete.

BOX

SAAVEDRA BOXING CLUB

Organizada por este club se realizará esta noche a las 9, en el local Cabildo 3901, una fiesta atlética de

Asaltos de box: A. R. Festal v. acuerdo con el siguiente programa: A. Barbini, A. Passo v. J. Passo, R. Moreira v F. Uroke; exhibición de clavas por F. Festal; asaltos de box: J. González v. E. Bizanelli, A. Montini v. V. E. Arimend.; E Martínez v. Vergara y E. S. Plaisant v. A. Bornetto.

Actuarán de jueces los señores J. Carbonell y J. Passo.

AJEDREZ

FEDERACION UNIVERSITARIA

En el local de esta institución se iniciarán el lunes próximo los concursos internos de damas y ajedrez, en los que figuran gran número de socios inscriptos.

BASKET-BALL

ASOCIACION CRISTIANA DE JOVENES

En el local de esta asociación, Paseo Colón 161, se jugarán esta noche a las 9 los siguientes partidos de basket ball: Buenos Aires v. Colón; Olimpia v. Antares.

COLOMBOFILA

FEDERACION COLOMBOFILA ARGENTINA

Las sociedades afiliadas a esta federación, efectuarán mañana concursos de palomas mensajeras desde la localidad General Levalle F. C. P., a esta capital, distante 504.000 metros aproximadamente.

SOCIEDAD LA PALOMA MENSAJERA

Esta sociedad realizará mañana el 5.o concurso colombófilo para palomas adultas tercera serie del año, desde Pavón Arriba a esta capital 260.000 metros.

Las palomas que tomen parte en este concurso deberán ser presentadas, para su control y encanastamiento, en el local social de esta institución, Sarmiento 3659 hoy de 6 a 7 p. m.

SOCIEDAD LA ARGENTINA

Mañana realizará esta sociedad un concurso para palomas mensajeras, desde la estación Pavón Arriba a esta capital distante 260 kilómetros.

Las palomas que tomen parte en esta prueba deberán ser presentadas hoy de 6 a 7 p. m. en el local Cabrera 4934 para su control y encanastamiento.

SOCIEDAD LA SUD AMERICANA

Organizado por esta sociedad se realizará mañana un concurso para palomas adultas desde la estación general Lavalle a esta capital o sean 504 kilómetros.

SOCIEDAD GENERAL BELGRANO

Desde la estación Pavón Arriba a esta capital, o sea un recorrido de 260.000 metros realizará mañana esta sociedad un concurso para palomas adultas.

Círculos y Sociedades

Club Social Eslava. — Este club iniciará la serie de fiestas veraniegas el 5 de octubre próximo, con un "garden-party" que se efectuará en el hotel Carapachay de Olivos. Ya son numerosas las invitaciones que han sido solicitadas para esta fiesta.

Afternoon Club. — En el salón Giuseppe Garibaldi, Sarmiento 2419, se realizará un gran baile familiar mañana domingo, a las 3 p. m., bajo los auspicios del "Afternoon Club".

Club Social Americano. — Este club ofrecerá una reunión selecta, el próximo domingo a las 3 p. m. en el salón de la calle Sarmiento 1374.

Los Inmortales — Mañana, a las 3.30 p. m., este centro ofrecerá un "afternoon dance" en el salón de la calle Cangallo 1362.

Centro recreativo "El Caburé". — Este centro realizará hoy un gran baile en el salón Rondeau 3043, de 10 p. m. a 4 a. m.

Centro recreativo "Los Dos". — Este centro ha resuelto realizar todos los domingos, de 9 p. m. a 12.30 a. m., una soirée en el salón Colonia Italiana, Paraná 555.

¿Qué me cuentas? — En el salón de la calle Rioja 668, el centro ¿Qué me cuentas?, verificará una matinée el domingo próximo.

La Amistad — Mañana, a las 9 p. m., este centro realizará un gran baile en el mismo salón que el anterior.

P. B. T. — Este centro recreativo realizará bailes en el salón Il Bell Paese, Olleros 3979, el sábado y domingo, tarde y noche.

Entre Guido y Mar del Plata

Tren nocturno adicional

(Vía Juancho)

El ferrocarril del Sud nos comunica que desde el 1o. de octubre próximo y hasta otro aviso, dos veces por semana correrá un tren nocturno adicional entre Guido y Mar del Plata (vía Juancho), en combinación con los trenes números 245 y 42. El tren de ida saldrá de Guido los días lunes y viernes a las 4.5 a. m. y llegará a Mar del Plata a las 8.55 a. m., en combinación con el tren núm. 245 que sale de P. Constitución los días jueves y domingo a las 8.15 p. m. El tren de vuelta saldrá de Mar del Plata los días miércoles y sábado a las 7.50 p. m. y llegará a Guido a las 12.40 a. m., a combinar con el tren núm. 42 que llega a P. Constitución los días jueves y domingo a las 7.5 a. m. Estos trenes tendrán parada en todas las estaciones intermedias entre Guido y Mar del Plata, para subir y bajar pasajeros.

Valor de la propiedad

El Banco Hipotecario Nacional ha vendido un petit hotel, en la calle Pueyrredón 932|36, en $ 217.000, siendo comprador el doctor Domingo Cabred.

MUNDO COMERCIAL

EXTERIOR

MAIZ

CHICAGO, septiembre 27. —Para el maíz a entregar en el mes de septiembre, fueron anotadas hoy estas cotizaciones: apertura, 123 1|4; intermedia, 130; clausura, 123; centavos oro americano.

Para entregas a efectuar en diciembre, fueron anotadas estas cotizaciones: apertura, 121 3|8; intermedia, 126 1|2; clausura anterior, 120 5|8.

LINO

DULUTH, septiembre 27.— Aquí fué negociado hoy el lino a entregar en octubre, a precios: apertura, 418; intermedia, 445; clausura anterior, 417.

Para entregas a efectuarse en diciembre: apertura, 413; intermedia, 421; clausura anterior, 412.

MERCADOS NORTEAMERICANOS

NUEVA YORK, septiembre 27.— Las diferencias de las cotizaciones en los centros de negocios de cereales de esta plaza son las que se expresan a continuación:

Operaciones de apertura

Chicago:		
Maíz diciembre		1|4
Maíz mayo		°|4
Duluth:		
Lino noviembre		1
Lino diciembre		1

Operaciones de intermedia

Chicago:		
Maíz diciembre	—	2 1|8
Maíz mayo	—	1 3|4
Duluth:		
Lino noviembre	—	5
Lino diciembre	—	6

MERCADO COMERCIAL DE LONDRES

LONDRES, septiembre 27.— Las cotizaciones obtenidas por los diversos valores realizados hoy en la Bolsa de Comercio de ésta, son las siguientes:

Tipo de descuento del Ban-	
Cons. británico, 1 1|2 o|o.	—
Cons. británico, 1 1|2 o|o.	50 5|8
Empréstito nacional 1897, 4 o|o (ley 3378), a . .	70.—
Emp. Arg. de Obras Públicas, 1880, 5 o|o	92.—
Emp. Arg. de Conversión de 1889, de Ld. 4 1|2 o|o	85.—
Emp. Arg. Interno de 1909, 5 o|o	94.—
Provincia de Buenos Aires, 3 1|2 oro, 1906, a . .	53.—
Empréstito de Guerra Británico de 5 o|o	94 1|2

BOLSA DE PARIS

PARIS, septiembre 27.—

Renta francesa de 3 o|o .	60.95
Id. id. de 4 o|o (1917), a .	90.35
Id. id. de 4 o|o (1917), a .	90.35
Id. id. de 4 o|o (1918), a .	7175

MERCADO CENTRAL DE FRUTOS

Ventas de hoy

Cruza mediana — 8 mil a 18.30 pesos; 2 mil a 18; 1000 a 16.

Cruza gruesa — 6 mil kilos a 16; 14 mil a 15.50; 10 mil a 14; 5 mil a 13.50; 8 mil a 12; 60 mil a 11; 26 mil a 10.50; 10 mil a 9.50; 5 mil a 9.00; 2 mil a 8.00.

Gruesa y mediana — 2 mil kilos a 17; 3 mil a 16.

Cruza fina y mediana — 2 mil kilos a 18.00; 1000 a 17; 5 mil a $ 16.50; 8 mil a 16; 6 mil a 15.

Fina Chubut — 30 mil kilos a pesos 16.

Mestiza — 3 mil kilos a pesos 14.30.

Borregas — 25 mil a 15; 2 mil a 14.70; 5 mil a 14.50; mil a 13.50; 2 mil a 14; mil a 13.20; 3 mil a $ 13; 50 mil a 12.50; 2 mil a 12; mil a 11; mil a 10.

Segunda esquila — 3 mil kilos a 16 $; 2 mil a 15.50; 3 mil a 15; 2 mil a 14.50; mil a 14; 3 mil a 13; 2 mil a 11.

Barrigas — 2000 kilos a 6.50 $; mil a 6.00.

Pieles lanares — Estación consumo — 500 kilos a 1.40; 500 a 1.35; 1000 a 1.28; 1200 a 1.25; 500 a 1.20.

Desecho — 500 kilos a 1.20; 500 a 1.15; 1500 a 1.08; 3800 a 1.05; 1000 a 1.00; 9000 a 0.80.

De Entre Ríos — 15.0000 kilos a 1.75.

Cortos — 4000 kilos a 1.10 $.

Pelados — 5000 kilos a 0.70 $.

Del Chubut — 3000 kilos a $ 1.40; mil a 1.30.

Corto y pelado, consumo — 400 a 0.65; 400 a 0.60.

Desecho — 8000 kilos a 0.45; mil a 0.40.

Cueros vacunos — 150 cueros a $ 22.30; 200 a 22.50; 160 a 22.00; 160 a 21.50; 150 a 21; 150 a 21; 150 a 20.20; 100 a 19.50; 100 a 19.30; 50 a 18.

De Mendoza — 50 cueros a 24.50.

Becerros — 200 cueros a 27; 150 a 26.50; 100 a 20.00.

Nonatos — 300 cueros a pesos 27; 250 a 26.50; 150 a 26.

Potros — 200 cueros a 15.50; 150 a 15.00; 100 a 14.50; 50 a $ 14.00; 20 a 13.00.

Cerdas — 300 kilos a pesos 13.00; 400 a 12.50; 500 a 12.00; 400 a 11.50; 200 a 11.00; 200 a 11.00; 700 a 10; 200 a 9.00; 200 a 8.00.

Corderitos — 450 docenas a 3.50 pesos; 100 a 3.40; 20 a 3.30.

Nutria — 30 kilos a 23.00.

Liebres — 300 cueros a 0.82; 400 a 0.80; 300 a 0.70; 200 a 0.50.

Sebo derretido — 30 latas a 6.30 los diez kilos.

Lana entrada, 357 kilos; salida, 184.392 kilos.

Entrada total, 19.166.232 kilos. Existencia, 21.725.815 kilos.

BOLSA DE CEREALES

Operaciones realizadas

500 bolsas depósito a $ 15.60 Benvenuto Hnos.; 678 Once a 15.60 Méndez Hnos. y Cía.; 125 id. a 15.50 L. y Bercetche; 502 id. a 15.50 id.; 550 id. a 15.30 García Anido; 160 Sola a 15.20 B. y Crespo; 349 id. a 15.10 J. Barcia y Cía.; 113 id. a 15 P. Hnos. y Giglio; 488 Palermo a 15 Lucioni y Cía.; 1167 Sola a 15 De L. Fages Hnos.; 1245 Brian a 15 A. Bellini y Cía.; 1018 id. a 15 id.; 500 id. a 15 id.; 227 Once a 15 id.; 417 Haedo a 14.80 id.; 632 Palermo a 14.80 Lucioni y Cía.; 620 Once a 13 S. y Bercetche; 874 Sola a 12.80 J. B. Casás; 620 Once a 12.30 S. y Bercetche.

Trigo Piamontés: 1917 Haedo a $ 15.10 A. Bellini y Cía.

Trigo Barletta: 690 dársena a $ 15.60 P. Giglio; 3319 id. a 15.30 S. Copello; 500 id. a 15 T. B. y Chanal; 665 Sola a 12.15 Santamarina.

Trigo Lombardo: 113 Sola a $ 15 P. Giglio; 660 id. a 14.80 id.

Trigo australiano: 590 Once a $ 14 Moreta y Cía.

Trigo tangaroz: 6800 bolsas Sola a $ 12.50 Oscamou y Cía.

Maíz colorado: 510 bolsas Once a $ 7.80 P. Rebagliatti y Cía.; 330 Sola a 6.50 A. J. Botta.

Maíz amarillo: 101 bolsas B. Aires a $ 7 A. Bellini y Cía.; 170 id. a 7 Benvenuto Hnos.; 700 Once a 7 A. Bellini y Cía.; 390 P. Alsina a 6.80 S. y Bercetche; 399 Once a 6.60 id.; 399 Once a 6.60 id.; 200 Sola a 6.70 F. D'Hers y Cía.; 200 Palermo a 6.40 J. Barcía y Cía.; 399 Once a 6 Videla y Hnos.

Maíz morocho: 1125 bolsas B. Aires a $ 7.20 A. Velaz y Cía.; 711 Sola a 7 S. y Bercetche.

Avena: 9500 bolsas Buenos Aires a $ 7.30 P. y Sausot; 116 depósito a 6.30 Polledo.

Nabo: 130 Lacroze a $ 22.80 Lucioni.

ENTRADA DE CEREALES

Once: trigo 11.717, triguillo 200, maíz 8714, lino 612, nabo 277, avena 3364, cebada 104, cebadilla 413, afrecho 600, centeno 21. Sola: maíz 240, nabo 40, cebada 140, alfalfa 59. Retiro: maíz 345, lino 2425, porotos 120, harina 1062, maní 509, patatas 197. Puerto: maíz 10.033, lino 38.640. C. Córdoba: harina 3060, porotos 1244, afrecho 618, maní 1079. Rural: triguillo 82, maní 821, nabo 287, lino 298. F. Lacroze: maní 548, harina 430. Colegiales: maíz 469. Brian: trigo 10.134, maíz 14.302. B. Aires: trigo 2912, maíz 4147, avena 3378, nabo 39. Riachuelo: Maíz 3207, lino 423.

Totales: trigo 24.763, triguillo 282, maíz 36.447, lino 42.194, avena 5142, nabo 643, cebada 144, alpiste 140, harina 4552, afrecho 1218, cebadilla 431, porotos 1364, maní 1051, porotos 14.067, parto grande 1906 y chico 3571.

MERCADO DE PATATAS

Estación Casa Amarilla

Han entrado hoy a este mercado 13.970 bolsas de patatas.

Precios de venta:

Patata francesa c|c de $ 0.90 a 1.30; id. bocha de 1.15 a 1.30; id. alemana de 0.60 a 0.70 los 10 kilos.

MERCADO DE PASTO

Estación Caballito

Han entrado hoy a este mercado, 1821 fardos gordos y 1821 fardos chicos.

F. Lacroze: 37 fardos grandes.
C. Córdoba: 745 id. chicos.
Colegiales: 2412 id. chicos.

Precios de venta:

Pasto alfalfa fardo grande de $ 20 a 70; id. id. chicos de 18 a 59; id. mezcla id. grande de 20 a 52 los mil kilos.

MERCADO DE AVES

Mercado Ciudad de Buenos Aires

Han entrado hoy a este mercado, 277 pichoneras cargadas con aves varias y 869 cajones de huevos.

Ventas al por mayor:

Gallinas especiales de $ 3.40 a 3.60 la yunta; id. regulares de 2.80 a 3.

Pollos especiales de $ 3.20 a 3.50 la yunta; id. regulares de 2.60 a 3.

Pavos de cerda de $ 12 a 15.

Pavitas según clase de $ 5 a 6.

Patos criollos de $ 2.20 a 2.50.

Gansos, de $ 3.50 a 4.20 la yunta.

Pichones de paloma de $ 0.30 a 0.35.

Conejos viejos de $ 1 a 2 la yunta.

Huevos la docena de $ 0.46 a 0.47 la docena.

Termina la semana sin que pueda consignarse variación en el precio de las aves, las que se mantienen a los precios cotizados.

El huevo, después de un ligero repunte, debido al mal tiempo transcurrido, cierra con tendencia a bajar.

MERCADO DE VACUNOS

(Liniers)

Cierra el mercado con cotizaciones firmes para todas las clases de hacienda, no obstante haberse observado una baja en los dos últimos días, que osciló entre pesos 10 a 25 por cabeza, según clase y categoría.

Los novillos gordos y especiales de frigorífico se cotizaron alrededor de pesos 0.37 la libra y para vacas especiales de grasa, de pesos 0.33 a 0.35.

Por haciendas criollas de conserva no hubo interés y sus precios variaron entre pesos 0.20 a 0.31 la libra.

La entrada de hoy en este mercado fué de 3665 cabezas, clasificadas en la siguiente forma: novillos 3011; vacas 516; terneros 106; bueyes 2. Porcinos entraron 401.

Los precios corrientes de la mañana fueron los siguientes:

Toros y torunos gordos para frigorífico, a pesos 230; id. para consumo id. de 172 a 200; bueyes gordos id. a 279; id. para consumo id. de 163 a 180; novillos excepcionales id. de 290 a 330; id. m. especiales id. a 270; id. especiales id. de 218 a 240; id. m. gordos id. de 195 a 210; id. gordos id. de 170 a 188; id. para consumo de 120 a 164; novillitos especiales id. de 178 a 195; id. id. de 90 a 166; vacas excepcionales id. a 285; id. especiales id. de 220 a 240; id. gordas id. de 195 a 215 id. generales id. de 100 a 187; vaquillonas especiales id. de 92 a 170; terneros especiales id. de 110 a 130; id. id. de 85 a 102; id. mamones id. de 42 a 80.

Para porcinos los precios variaron entre pesos 0.55 a 0.59 1|2; especiales de 0.61 1|2 a 0.66 y excepcionales a 0.67 1|2 el kilo.

VENTAS DE HOY

APHECA y Cía. JUAN—
38 novillos excepcionales Belgrano, pesos 330.

ANASAGASTI JUAN—
80 novillos m. especiales G. Belgrano, pesos 240; 5 id. m. gordos id. 218.

ALVAREZ Y SPERONI—
3 vacas g. y c. gorda Entre Ríos, pesos 135; 2 bueyes m. gordos id. 206; 3 novillos gordos id. 191; 4 torunos id. id. 190 4 id. g. y c. gorda id. 172; 7 novillos c. gorda id. 148; 8 id. g. y c. gorda id. 171.

ARZENO y Hnos. F. B.—
6 vaquillonas m. gordas G. Paz, pesos 140; 5 id. id. 140; 10 terneros excepcionales id. 135; 5 id. m. gordos id. 110.

BENITEZ Y MURRE—
37 novillitos m. especiales Santa Fe, pesos 178; 17 id. m. gordos id. 150.

BELLOCQ E HITA—
20 vacas especiales Brandzen, pesos 197.

COOP. DE HACENDADOS—
44 vacas especiales Azul, pesos 215.

CREDITO TERRITORIAL—
20 toros especiales Vedia, pesos 230; 25 vacas m. gordas id. 184.

CROHARE SALVADOR—
147 novillos m. especiales Alberti, pesos 240; 25 vacas excepcionales id. 250; 35 id. m. especiales id. 235.

CROTTO Hnos.—
19 novillos especiales I. López, pesos 230 2 vacas excepcionales id. 285; 10 id. m. especiales id. 247; 6 id. id. 240; 58 novillitos especiales Córdoba 166; 2 id. g. y c. gorda id. 120.

CEBALLOS Y CUFRE—
66 novillos m. especiales Maipú, pesos 252; 12 vacas m. gordas Matanza 170; 10 novillos id. id. 200; 8 vaq. g. y c. gorda id. 122; 2 terneros regulares id. 80.

CUCULLU FELIPE L.—
42 novillitos m. especiales G. Pinto, pesos 270; 66 vacas especiales id. 200.

DUBOX Y RIVERA OCANTOS—
17 novillos gordos Pellegrini, pesos 194; 2 vacas m. gordas id. 180.

D'HERS y Cía. FRANCISCO—
48 novillitos g. y c. gorda Lauquen, pesos 120; 16 id. id. 25 de Mayo 120.

DEVOTO y Cía. Lda. TOMAS—
5 novillos especiales T. Lauquen, pesos 232; 30 id. m. gordos id. 215; 38 id. gordos E. Ríos 195; 6 vacas m. especiales T. Lauquen 220; 12 id. especiales Lincoln 201; 8 id. id. T. Lauquen 206; 5 id. m. gordas Villegas 180; 3 vaq. id. Pueyrredón 145; 10 id. c. gorda id. 110; 3 id. m. especiales Lincoln 170; 4 terneros mamones Pueyrredón 35; 3 vaq. gordas id. 138; 15 terneros gordos Villegas 108.

GARAT BERNARDO—
13 vacas m. especiales Rauch, pesos 220 10 id. m. gordas id. 165.

GIOJA Y ETCHART—
19 novillos m. especiales Belgrano, pesos 240; 22 novillitos m. gordos id. id. 140.

LANUSSE PEDRO Y ANTONIO—
25 novillos gordos 3 Arroyos, pesos 190; 4 vacas m. especiales Necochea 238; 3 id. especiales id. 203; 9 novillitos especiales id. 171; 8 id. id. 161; 7 terneros gordos Bme Mitre 91; 9 id. especiales id. 107; 9 novillitos g. y c. gorda id. 123.50; 6 vaquillonas g. y c. gorda id. 130.50; 5 novillitos b. carne id. 100; 6 terneros mamones id. 68; 22 novillos c. gorda Santa Fe 150; 41 id. g. y c. gorda id. 171; 12 id. m. gordos id. 200.

LIZARRALDE HERMANOS—
24 novillos m. gordos Belgrano, $ 203.

LALOR JUAN—
4 vacas g. y c. gorda Santa Fe, pesos 129; 3 id. id. 143; 9 id. m. gordas id. 176; 12 id. id. 169; 5 novillitos g. y c. gorda Lobos 124; 7 terneros especiales id. 104.50; 5 id. gordos id. 89.50; 3 id. buenos id. 87; 3 terneros gordos Las Heras 92; 4 id. m. gordos id. 100; 2 bueyes m. especiales id. 279; 6 id. g. y c. gorda Córdoba 163; 14 id. gordos id. 180 2 toros gordos id. 195; 7 novillos m. gordos id. 210; 8 id. gordos id. 194; 126 id. m. especiales S. A. de Giles 267; 44 id. especiales Chascomús 224.

MENDEZ y Cía. JORGE M.—
43 novillos m. gordos M. Paz, pesos 225

MONTEDONICO y Cía. JOSE—
300 novillos especiales Alem, $ 230.

NALE REPETTO y Cía.—
27 novillos c. gorda 25 de Mayo, pesos 143.

CAMOU y Cía.—
20 novillos m. gordos Chascomús, pesos 215.

PAZ ADOLFO F.—
60 novillos excepcionales Vidal, $ 290.

PAREDES EDUARDO—
66 novillitos excepcionales Salliqueló, pesos 195.

PARERA MUÑOZ CARLOS—
19 novillitos m. especiales Sastre, pesos 185; 5 id. g. y c. gorda id. 125; 4 vacas b. carne id. 105.

PETERSEN Y GUTIERREZ—
27 novillos especiales Lincoln, pesos 230 12 novillitos excepcionales id. 191; 23 terneros id. C. de Areco 145; 22 novillos c. gorda id. 135.

PUIGGROS y Cía.—
18 novillos m. gordos Velonia pesos 200 11 id. g. y c. gorda id. 175; 7 novillitos m. gordos Nogoyá 145; 55 novillos g. y c. gorda Santa Fe 170; 18 novillos id. id. 160, 18 vacas gordas id. 150; 8 novillitos id. 130.

SANTAMARINA e hijos—
20 novillos m. especiales T. Lauquen a $ 246; 2 id. m. gordos id. a 205; 5 novillitos m. especiales id. a 168.

SALABERRY y BERCETCHE—
4 terneros mamones M. Chiquita a $ 62; 7 vaquillonas flacas id. a 82; 11 vacas c. gorda id. a 178; 1 novillos g. y c. gorda Córdoba a 179.50; 38 id. m. gordos id. a 200; 20 id. m. especiales Bradzen a 262; 106 id. especiales Belgrano a 230.50.

URTASUN e hijo M.—
42 novillitos m. especiales 3 Arroyos a $ 18[illegible].

UNZUE ALZAGA y Cía.—
70 novillos especiales Belgrano a $ 226; 63 id. id. Pehuajó a 236.

VELAZ y Cía. ANGEL—
10 toros m. gordos Santa Fe a $ 200; 12 vacas m. especiales id. a 247; 8 id. especiales id. a 205; 59 novillos m. gordos id. a 229; 7 id. g. y c. gorda Pueyrredón id. a 165; 13 id. c. gorda id. a 145; 15 terneros gordos id. a 100; 20 id. regulares id. a 70.

VENTAS DE CERDOS:

GONI e hijos IGNACIO—
19 cerdos Pelegrini a $ .59 el kilo.

ACCAME BELLINI y Cía.—
31 cerdos A. Dulce a $ 0.66 1|2 el kilo; 31 id. id. a 0.65.

DE ZELLIS y FAGES Hnos.—
49 cerdos Navarro a $ 0.60 el kilo; 3 id. Alberti a 0.65 1|2; 15 id. Lobos a 0.61 1|2.

SALABERRY y BERCETCHE—
20 cerdos Chacabuco a $ 0.59 el kilo.

AMORETTI CAYETANO—
38 cerdos Santa Fe a $ 0.67 1|2 el kilo; 26 id. Rojas a 0.63.

ALCHOURRON Hnos.—
20 cerdos Belgrano a $ 0.59 el kilo.

VELAZ y Cía. ANGEL—
38 cerdos Totora a $ 0.66 el kilo.

MERCADO DE LANARES

(Tablada)

Como la mayoría de los frigoríficos, demostraron fuerte demanda al iniciarse la semana de operaciones, que fenece hoy, la situación de plaza en el transcurso de ella, se mantuvo entonada, pues en determinados días, la adquisición del ganado en general, se realizó con viva competencia, consecuencia por la cual sus cotizaciones experimentaron sensibles repuntes, sobre todo, para las haciendas gordas, para las cuales existió marcada preferencia.

En las operaciones realizadas hoy, no se observó cambios que señalar, cerrando el mercado más o menos, con los siguientes precios en libras para las diversas categorías: Capones gordos y especiales de $ 0.47 a 0.48; id. gordos generales de $ 0.45 a 0.46; ovejas especiales de 0.44 a 0.45 1|2 y de $ 45 a 47 1|2 para borregos de la misma clasificación.

La entrada del día fué de 4199 animales habiéndose vendido durante la mañana 6069 cabezas adquiridas en la siguiente forma:

Swift 1334, Compañía Sansinena 1238, La Blanca 1289, Wilson 178 y 2030 para los matarifes locales.

Los precios corrientes del día fueron los siguientes:

Capones para matadero de $ 32.20 a 36; id. frigorífico de 23 a 31; ovejas matadero de 20 a 37; borregos frigorífico de 18.50 a 22.20; id. matadero de 16.50 a 18; corderos matadero de 5.60 a 8.70.

VENTAS DE HOY

LANUSSE PEDRO y ANTONIO—
13 capones matadero de Sunblad a $ 35; 112 borregos frigorífico id. a 22.70; 34 id. id. id. a 18; 156 capones id. Orense a 31.50; 30 ovejas matadero Alsina a 37; 118 capones frigorífico id. a 31; 644 id id. Vazquez a 25; 127 id. id. id. a 36; 18 id. id. id. a 252; 41 id. pelados id. a 17; 12 ovejas matadero Santa Fe a 10.50; 78 corderis id. id. a 7.50.

LA COOP. DE HACENDADOS—
150 capones frigorífico Orense a $ 28.50; 16 id. id. a 26.50.

MENDEZ Hnos. y Cía.—
106 capones frigorífico Eugia a $ 31; 20 id. id. id. a 29; 15 id. id. id. a 26; 156 id. id. id. a 24.50.

NOGUERAS, AVALOS y SALAZAR—
87 ovejas peladas matadero de Lazón a $ 20; 26 capones frigorífico id. a 19; 264 id. frigorífico Catalinas a 32.20.

OSCAMOU y Cía.—
54 ovejas matadero Tuegia a $ 31; 59 id. id. id. a 30; 400 corderos id. id. a 7.80; 32 id. id. id. a 5.80.

PEÑA y Cía. JULIO L —
30 ovejas matadero C. Muerto, pesos 34; 123 id. id. 27.

PATRON COSTAS Y PERO—
100 capones Frig. Cascada, pesos 26.80 198 id. id. 26.80.

SALABERRY Y BERCETCHE—
45 ovejas matadero Mechongué, pesos 27.20; 76 corderos id. id. 8; 102 id. id. Larroque 7.20.

UNZUE ALZAGA y Cía.—
102 corderos matadero Carabelas, pesos 7.60; 75 id. id. 7.60; 20 id. id. 5.60.

URTASUN E HIJO MARTIN—
22 ovejas matadero Pasman, pesos 32; 79 id. id. 27.

ANASAGASTI JUAN
121 capones Frig. Energía, pesos 28; 15 id. id. 26; 33 ovejas matadero id. 30.50 100 id. id. 25; 10 id. id. 20.

AYERZA E HIJOS A.—
525 capones Frig. Solanet, pesos 29.50.

ALCHOURRON Hnos.—
39 capones matadero Castellanos, pesos 36; 62 ovejas id. 36; 41 capones Frig. id. 30; 16 ovejas matadero id. 30.50.

BUNGE Y BORN—
155 capones Frig. C. Muerto, $ 30.50.

CRESPO Y RODRIGUEZ—
28 borregos mbatadero pesos 16.50; 29 corderos id. id. 7.50; 63 ovejas id. id. 21.50.

CROHARE SALVADOR—
30 capones Frig. G. Belgrano, pesos 23 35 borregos Frig. id. 18.50; 21 ovejas matadero id. 27.50; 10 id. id. 20.50.

CUCULLU FELIPE L.—
100 ovejas matadero Bermejo, pesos 24.50 121 corderos id. id. 8.70.

ETCHEVERRY y Cía. JOSE—
185 capones Frig. G. Chaves, pesos 27.70.

VACCARO

30 AÑOS DE CRÉDITO EN CAMBIO DE MONEDA
TITULOS Y ACCIONES
LOTERIA NACIONAL
ALTA PUBLICIDAD
AV. DE MAYO 636 - B. Aires

ALFREDO PANDOLFI

OBRAJES Y MONTES PROPIOS—(En Santiago del Estero y Catamarca)
ESTABLECIMIENTOS INDUSTRIALES Y GANADEROS
Carbón, leña, maderas, alfalfa, postes, varillas, vigas y tirantes de quebracho para puentes y construcciones — Depósito y corralón: VELEZ SARSFIELD 638; U. Tel. 1196. Barracas
Escritorio en Buenos Aires: CALLE 25 DE MAYO Nro. 81.
Unión Telef., 4830, Avenida

MARITIMAS

MAREA Y VIENTO

Hora	Pies	Pulgadas	Viento
6 a. m.	19	—	N.
7 a. m.	19	4	"
8 a. m.	19	8	"
9 a. m.	20	—	"

VAPORES ESPERADOS

Italiano Garibaldi, de Génova, con pasajeros y carga.

Inglés Lea Park, de la rada, a cargar.

Americano Imoko, de la rada con carbón.

Inglés Highland Heather, de Zárate a completar su carga.

Inglés San Lorenzo, de Tampico con petróleo.

Americano St. John County, de La Plata con carga.

Belga Sierra Rojas, de la rada con carbón.

Pailebot americano Charles Davenport, de la rada con carga.

Pailebot americano J. Edward Drake, de la rada con carga.

Brasileño Taquary, de Río de Janeiro con carga.

Inglés Owestry, de la rada a cargar.

Noruego Landvard, de Gulpport con maderas.

Mañana:

Español Balmes, de Barcelona con pasajeros y carga.

VAPORES A SALIR

Americano Puget Gouwd, para Rosario a cargar.

Americano West Avenal, para Rosario a cargar.

Brasileño Neuquén, para Rosario a cargar.

Inglés Hostilius, para Liverpool con carga.

Inglés Treinta y Tres, para Dunkerke con carga.

Inglés Franklin, para Amsterdam con carga.

Greco Laura Skogland, de San Vicente con carga.

Griego Michael L. Embiricos, de Lisboa con carga.

VAPORES DE LOS RIOS

Llegaron hoy:

Ciudad de Montevideo y Cabo Santa María, de Montevideo.

Asunción, de Corrientes y escalas.

París, del Salto y escalas.

Salen hoy.

Ciudad de Montevideo y Cabo Santa María, para Montevideo, salen a las 10 p. m.

ENTRADAS Y SALIDAS DE BUQUES DE ULTRAMAR, HABIDAS EN EL PUERTO DE LA CAPITAL DESDE LAS 8 a. m. DE AYER HASTA LAS 8 a. m. DE HOY

Inglés Sócrates, de B. Blanca en el dique 3 con carga.

Inglés Oaklandes Grange, de B. Blanca en el dique 3 a cargar.

Barca italiana Estrella, de la rada, en el dock Sur con carga.

Inglesa Milociton, de la rada en la Boca a cargar.

Americano Louise Bryne, de la rada en la Boca con carga.

Inglés Trevethoe, para Liverpool con carga.

Barca noruega Alegon, para la rada con carga.

Barca noruega Cambusdor, para la rada con carga.

Nacional San Francisco, para Santes con carga.

Noruego Taurus, de Nueva York, con carga.

Inglés Thespis, para Nueva York con carga.

Inglés Honorius, para Boston con carga.

Sueco Pacific, para Ramallo a cargar.

Holandés Diechterland, para Amsterdam con carga.

Inglés Clan Macovilliam, para Dunkerque con carga.

Barca noruega Ellen, para la rada con carga.

LLEGADAS DE BUQUES DE ULTRAMAR HABIDAS EN EL DIA DE AYER A LA RADA DE ESTE PUERTO

Vapor noruego Orla, de 2.536 toneladas, capitán Nielsen, de Cardiff, 25 agosto, en lastre, a H. C. Ehlert.

Vapor holandés Waal, de 764 toneladas, capitán Man, de Cardiff, 13 agosto, en lastre, a Chadwick, Weir y Compañía.

Vapor danés Rolf, de 1.202 toneladas, capitán Larsen, de Norfold, 18 agosto, con carbón, a Suárez.

Vapor norteamericano St. John S. Chounty, de 2.256 toneladas, capitán Jamiessen, de Nueva York, 6 agosto, con carga general, a Acosta y Compañía.

VAPORES CON CORRESPONDENCIA A SALIR

Día 30: Gelria, llevará correspondencia para Brasil, Canarias y Europa, a la 1 p. m. con alcance hasta las 7 p. m.

Día 30: Reina Victoria Eugenia, llevará correspondencia para Canarias y Europa a las 8 a. m. con alcance en el puerto hasta las 9.45 de la mañana.

Día 2 de octubre: Vasari, llevará correspondencia para Brasil, Cuba, Méjico, Japón, Centro y Norte América a las 8 a. m. sin alcance.

Día 3: Highland Pride, llevará correspondencia para Gran Bretaña y países escandinavos a las 8 a. m., con alcance hasta las 7 p. m.

REMATES

Adolfo Bullrich y Cía.

Toros y vaquillonas Hereford de pedigree—

7 toros y 18 vaquillonas Hereford de pedigree, de muy buen tipo y sangres, procedentes de la cabaña "Santa Sabina", en San Patricio, F. C. Pacífico, de los señores C. E. y B. Duggan, se rematarán:

El domingo 28 de septiembre, a las 2 p. m., en nuestro local en Olivos, previa exhibición. Comisión a cargo de los compradores. — Adolfo Bullrich y Cía.

11|229 v 27 sep.

Shorthorn importado por Rawes—

Un buen lote de 10 toros Shorthorn de muy buenas corrientes de sangre de la raza e importados por los señores J. e I. Rawes, se rematarán:

El miércoles 24 de septiembre, a las 9.30 de la mañana en nuestro patio, San Martín 254, previa exhibición. Comisión a cargo de los compradores. Otros informes y catálogos en nuestra casa, Florida número 273. — Adolfo Bullrich y Cía.

11|330 v 27 sep.

Shorthorn de pedigree y Durham y Polled Angus p. p. cruza—

7 toros Shorthorn de pedigree, de buenas corrientes y de sangre; 70 íd. puros por cruzamiento, siendo las madres origen de La Belén y Las Barrancas y Juan Fernández, y 10 toros Polled Angus, puros por cruzamiento, procedentes todos del establecimiento La María, en Río Bamba. Se rematarán por orden y cuento de su dueño.

El jueves 2 de octubre, a las 2 p. m., en nuestro local de Olivos (F. C. C. A.), previa exhibición. De Retiro salen trenes el día del remate a la 1 y 1.20 p. m. — Adolfo Bullrich y Cía.

11|286 v. oct. 1.

Shorthorn de Duncan—

Un selecto lote de 20 toros Shorthorn, descendientes de las más conocidas tribus de la raza, importados por el Sr. Robert L. P. Duncan, se rematarán

El miércoles 1.o de octubre, a las 2.30 p. m., en nuestra casa San Martín 254, previa exhibición. Comisión a cargo de los compradores. — Adolfo Bullrich y Cía.

11|290 v. 30 sept.

Shorthorn de Marshall—

Selecto lote de 9 toros Shorthorn, de los cuales 7 importados de Escocia, de las mejores corrientes de sangre escocesa, y los 2 restantes de Norte América. Estos últimos ganadores de premios y campeonatos en Estados Unidos, por el señor A. J. Marshall, se rematarán

El martes 30 de septiembre, a las 2.30 p. m., en nuestra casa, San Martín 254, previa exhibición. Comisión a cargo de los compradores.— Adolfo Bullrich y Cía.

v. sep. 29

Casares, Hnos. y Diehl

JUDICIAL. — TERRENO EN LA calle Gaona entre las de Mocoretá e Hidalgo, capital federal, a pocas cuadras del parque Centenario, ubicaciones y dimensiones excepcionales para la construcción de una fábrica, depósito; etcétera. Mide 13 metros, 308 milím. de frente al norte, 133 metros, 928 milím. en el costado este; 135 metros, 572 milím. en el costado oeste y 13 metros, 18 cent. en el sur y fondo. Tasación: $ 6.800 moneda nacional. Base de venta: dos terceras partes de la tasación: pesos 4.533.33 moneda nacional.

Se rematará el domingo 28 de septiembre, a las 3 p. m. sobre el mismo terreno, por orden del señor juez de primera instancia en lo civil de la capital, doctor Arturo Seeber, en los autos caratulados Santiago Insaurgaray (su sucesión) que tramitan por ante la secretaría Caputo.

El comprador entregará el 8 o|o de seña a cuenta de precio, y el 2 por ciento de nuestra comisión. — Casares Hnos. y Diehl.

11|198 v. 27 sep.

Salaberry y Bercetche

JUDICIAL. — CHACRA EN SALADILLO: 19 hectáreas, 50 áreas y 91 centiáreas. Base: $ 3.000.

El lunes 6 de octubre a las 3 p. m., en nuestra casa central, Defensa 188, Buenos Aires. Por orden del señor juez de primera instancia en lo civil de la capital, doctor Tristán M. Avellaneda, y como pertenecientes al juicio ejecutorio caratulado "La Cooperativa de Hacendados contra Enrique Nartallo. Tierra apta para toda clase de cultivos, con buena agua, alambrados, etc.; linda: al NO. con la señora de Gómez; al NE. con el Río Salado; al SO. con Carlos A. Jungue y al SE. con Francisco González. Seña, 8 o|o. Comisión, 2 o|o. Informes a nuestra casa o secretaría Del Campillo en los tribunales. — Salaberry y Bercetche.

11|256 v 4 oct.

ARTURO J. LIVINGSTON
CANGALLO ESQ. SAN MARTIN

Pasado mañana

AYACUCHO 1232, A UNA CUADRA de la avenida Santa Fe y dos de Calla , hotelito nuevo, magníficamente situado, frente imitación piedra. Edificación de lujo, hecho con solidez y lle , de toda clase de confort. Distribuído: Subsuelo, con entrada independiente para servicio; amplia pieza sobre la calle, fácilmente transformable en cómodo garage; dos dormitorios para servicio, pequeño hall, cocina, antecocina, montaplatos, depósito, carbonera, máquina para la calefacción, un patiecito y escalera interna de servicio. Planta de recepción: Hall con escalera de roble, sala, escritorio, comedor, antecomedor, toilet y ascensor. Primer piso: Dos dormitorios a la calle, otro sobre patio, lujoso cuarto de baño instalado y cuarto de roperos. Segundo piso: misma distribución que el primer piso: Azotea, lavadero, etc. Pisos de parquets, muros estucados, carpintería de roble, herrajes de lujo, decoraciones, vitraux, cristales, calefacción central, etc. Terreno 8m66 centímetros (10varas) por 15m10mm. aproximadamente 18 varas. Base pesos 110.000. Hipoteca $ 85.000 al 7 por ciento, con vencimiento al 21 de diciembre de 1920 con opción a dos años más. Puede visitarse desde el 21 del corriente, de 3 a 4 p. m.

El lunes 29 de septiembre, a las 3 p. m., en mi casa, Cangallo 499 esq. San Martín 201. Ad Corpus. Títulos perfectos. A cuenta de precio, 8 o|o. Comisión, 2 o|o.

v. 28 sept.

Furst Zapiola y Cía.

JUDICIAL. EN VILLA BALLESTER. La esquina de Gral. Lavalle y Faustino Sarmiento. A 1 cuadra del adoquinado y a 10 de la estación, tres terrenos unidos que miden 8.83 metros por 30 cada lote, y lindan todos por estar unidos con la calle Gral. Lavalle, al N. O. con el lote 7, al S. O. con la calle Sarmiento y al S. E. con parte del lote 23. Juez Dr. Campos, secretaría Dr. Fernández. Juicio "Moras Carlos Enrique con Montovani Gustavo por cobro ejecutivo de pesos". Base en conjunto $ 1.200 m|n. El martes 7 de octubre a las 3, en nuestra casa Reconquista 434, donde pueden solicitarse planos y datos. Seña 8 o|o. Comisión 2 o|o. — Furst Zapiola y Cía.

Gabriel Fernández.

11|272 v. oct. 7.

JUDICIAL. EN FLORES. TERRENO calle Pergamino entre Merlo y Lobos a 6 cuadras de Provincias Unidas y a 8 de Rivadavia. Mide 8.66 metros de frente por 48.19 metros de fondo, o sean 417.33 metros cuadrados. Sin base al mejor postor. Juez Dr. Campos, secretaría Dr. Fernández. Juicio "Francisco Borrego su concurso". El martes 7 de octubre a las 3, en nuestra casa Reconquista 434. 8 o|o a cuenta de precio. Comisión 2 o|o. — Furst Zapiola y Cía.

Gabriel Fernández.

11|273 v. oct. 7

Obras sanitarias de la nación

Llámase a subasta pública para la venta de los siguientes materiales: 85 lotes de puertas, ventanas, marcos; 16 lotes de tableros; 46 lotes de materiales varios, como ser cajas de hojalata, escalera de fierro, barricas vacías, chapas de hierro canaleta, sunchos de barricas, columnas fierro fundido, etc.; 11 lotes de caños de hormigón; y 97 lotes de muebles, escritorios, mostradores, casilleros, armarios, estantes, etc.

Todos los materiales pueden verse en el establecimiento Recoleta de las obras sanitarias de la nación, Avenida Alvear 2299 todos los días hábiles de 8 a 11 a. m. y de 1 a 4 de la tarde; y la lista de detalle de los materiales puede examinarse en la dirección técnica, calle Charcas 1840, de 1 a 5 p. m. en los mismos días.

La subasta se iniciará en el citado establecimiento, el día 6 de octubre próximo a las 2 p. m.

Se exigirá a los compradores el (20 o|o) veinte por ciento de seña que la perderán si no retiran los materiales dentro de los ocho días de efectuado el remate.

Buenos Aires, 20 de septiembre 1919

José I. Goñi
Secretario.

11|275 v. Oct. 2

V. S. Lobato y Cía.

JUDICIAL. — CAMPO EN LA PAMPA. — Sección XIX, fracción A., lote 13 y mitad Sud del 8. Superficie en conjunto, 15.000 hectáreas. Base, $ 8 la hectárea. Título perfecto.

El jueves 9 de octubre a las 3, en nuestra casa, Rivadavia 639. Orden del señor juez doctor Arturo Seeber, secretario doctor Francisco Castellanos (hijo), en la sucesión de don Francisco Bustamante. El campo tiene agua a 4 metros de profundidad. El 20 o|o más o menos es alfalfable. Tiene casa de negocio y un puesto en mal estado. Tenemos un informe del tasador. Seña, 8 o|o. Comisión, 2 o|o. Informes, Rivadavia 639. — V. S. Lobato y Cía.

11|204 v. oct. 9.

Nalé, Repetto & Cía.

CONSIGNATARIOS

Cangallo 2549 al 99 — Buenos Aires

Martillero: SANTIAGO R. CANEPA

Remate especial en Moquehuá (C. G. B. A.), el miércoles 1o. de octubre, a las 12 m., aunque llueva, en nuestras propias instalaciones ubicadas en el campo de los señores Cavalleri Hnos.

1600 NOVILLOS, VACAS Y VAQUILLONAS, con el siguiente detalle: 250 novillos Durham, 3 años, gordos (2 marcas); 250 novillos Durham, 2 y 2 1|2 años, gordos, c|gorda; 150 novillos Durham, 1 1|2 año, gordos, carne gorda; 200 novillitos Durham, de 1 año, gordos, c|gorda; 200 terneros de 8 a 10 meses, buen estado; 150 vacas gordas; 180 vacas invernada; 80 vaquillonas 1 1|2 y 2 1|2 años, b.c.; 70 vacas con 70 terneros al pie, y demás hacienda que concurra hasta la hora del remate.

Las ventas son al contado, y la comisión de práctica del 2 o|o al comprador y 2 o|o al vendedor. En yeguarizos, porcinos y reproductores el 3 o|o a cada parte.

Nota—Todas las haciendas deberán venir munidas de sus correspondientes guías o certificados. En caso contrario no se admitirán en la feria. Por pedido de local e informes a nuestro escritorio o al señor Valentín Iñigo, en La Riestra o en Moquehuá.

NALE, REPETTO y Cía.
v. sep. 30

Ferrocarril Central de Córdoba

TRENES DE PASAJEROS

Los trenes de pasajeros salen de Retiro C. C. (Buenos Aires) para: Rosario, diariamente, a las 8 a. m. — Rosario, Santa Fe, San Francisco, Córdoba y Tucumán: Lunes, miércoles, viernes y sábados a las 9.30 p. m. — Santiago del Estero: miércoles y sábados, a las 9.30 p. m. — Catamarca: lunes, miércoles y sábados, a las 9.30 p. m. — Rosario de la Frontera, Salta y Jujuy: miércoles y sábados, a las 9.30 p. m. — La Quiaca: miércoles, a las 9.30 p. m.

SERVICIO DE CARGAS

Entre Retiro C. C. (Buenos Aires) y Rosario, Córdoba, San Francisco, Rafaela Tucumán, Santiago del Estero, Salta, Jujuy, La Quiaca, Embarcación, Chilecito, La Rioja, San Juan, Catamarca, Santa Fe, Reconquista, Vera, Resistencia.

Las mercaderías cargadas en Retiro durante el día salen a destino la misma noche.

Por informes y tarifas, ocurrir: calle Cangallo 483, Buenos Aires y en Estación Retiro C. C.

H. G. CABRETT.
Administrador General

Mayo de 1919.

"COMALUMBRA"

La luz portátil más económica y potente del mundo

Pida catálogo provisorio 1918 E

Cía. Argentina de Alumbrado Alcohol

DEFENSA 429 - Buenos Aires

Banco Holandés de la América del Sud

Casa central: BUENOS AIRES — Bmé. Mitre 300 esq. 25 de Mayo.

Capital autorizado	Fls. $ 25.000.000.—
Capital realizado	" " 20.000.000.—
Fondos de reservas	" " 3.100.000.—

Para cualquier operación bancaria consulte al BANCO HOLANDES, que ofrece las condiciones más ventajosas en plaza!

Casa matriz: Amsterdam, Holanda. — Sucursales en el BRASIL. Corresponsales en todo el mundo.
Agencias: N.o 1, Corrientes 1900 — N.o 2, Berisso, Prov. Buenos Aires

CAMBIOS BANCARIOS DEL DIA. — A LA VISTA

BANCOS	Inglaterra	Francia	España	Suiza	Bélgica	Italia	N. América	Brasil
Nación Argentina	54 ½	7.95	5.—	—	8.—	9.32	103.60	—
Provincia de Buenos Aires . . .	—	—	—	—	—	—	—	—
Londres y Río de la Plata	—	—	—	—	—	—	—	—
Británico de la América del Sur .	54 ½	7.93	5.—	5.30	8.13	9.30	103.50	18.800
Español del Río de la Plata . . .	54 ⅓	7.90	5.01	5.30	8.—	9.43	103.40	—
Italia y Río de la Plata	55 7|16	8.—	5.07	—	8.—	9.45	103.40	—
Londres y Brasil	54 ⅝	7.90	5.—	—	—	9.40	103.70	—
Galicia y Buenos Aires	55 1|16	7.82	4.97	—	7.95	9.15	103.90	—
Comercial Italiano	55 ¼	8.20	5.06	5.30	8.20	9.40	103.80	—
Francés y Río de la Plata	—	—	—	—	—	—	—	—
Popular Argentino	—	—	—	—	—	—	—	—
Nuevo Italiano	54 ½	7.90	5.—	5.25	8.—	9.35	103.60	—
Francés e Italiano para la A. del Sur	54 ½	7.93	4.95	5.23	8.05	9.38	103.60	19.000
National City Bank	—	—	—	—	—	—	—	—
Anglo-Sudamericano	54 9|16	7.92 ¾	4.99	5.33	8.29	9.43 ¾	103.40	19.050
The First National Bank Boston .	—	—	—	—	—	—	—	—
España y América	55 ¼	7.85	4.98	—	—	9.28	103.90	—
Argentino Uruguayo	54 ⅞	7.72	5.—	—	—	9.15	104.—	—
Comercial del Azul	54 ¾	8.—	5.01	5.32	8.10	9.45	103.40	—
Alemán Transatlántico	—	—	5.—	5.31	—	—	103.80	—
Germánico de la América del Sur .	—	—	5.04	5.35	—	—	103.80	—
Holandés de la América del Sur . .	55 ⅝	8.28	5.08	5.38	8.25	9.47	103.50	—
The Yokohama Specie Bank Limited	54 ⅝	7.93	—	—	—	—	103.50	—

Los bancos Germánico de la América del Sur y Alemán Transatlántico giran sobre Alemania a 18 marcos.

GRAN CONCURSO CHINATO GARDA

1º GRAN PREMIO AUTOMOVIL Studebaker

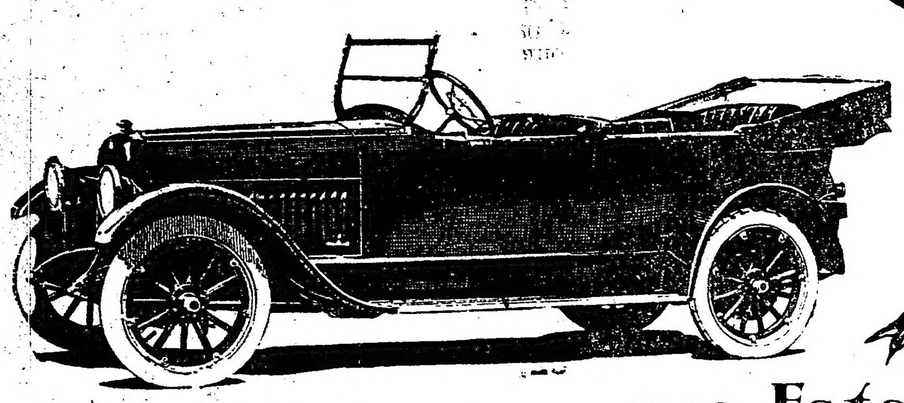

Coche liviano de 6 cilindros 5 asientos 50 H P

Esta es la etiqueta

GRAN PREMIO ADICIONAL. AUTOMOVIL Studebaker

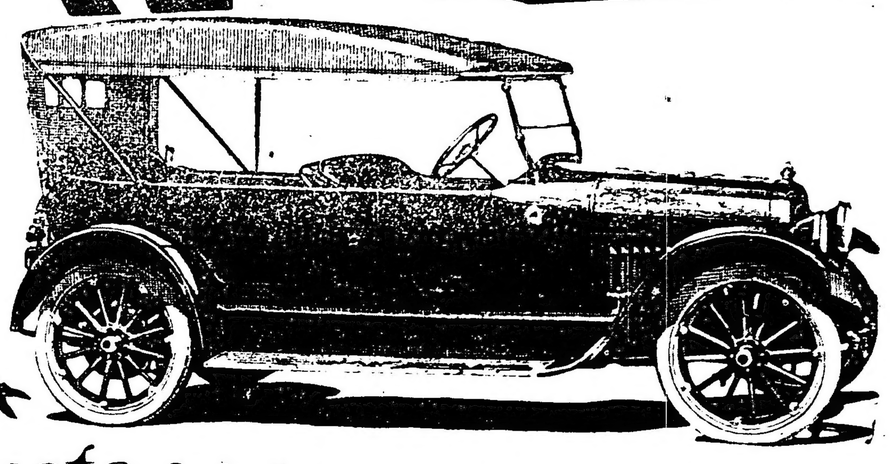

Coche liviano 4 cilindros 5 asientos 36 H P

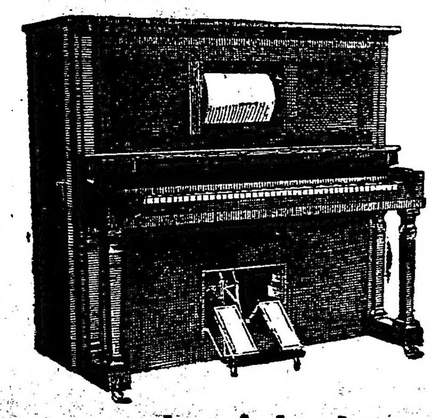

Segundo premio - Auto piano marca KOHLER y CAPBEL

$ 26.839,20

EN OBSEQUIOS

los que serán distribuidos bajo las siguientes bases y condiciones:

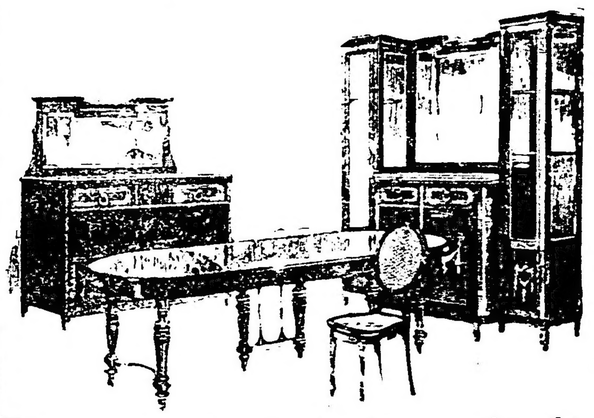

Tercer premio - Juego de comedor de cedro

De un bolillero, conteniendo 1000 bolillas enumeradas del 1 al 1000 se extraerán 117, adjudicándose a cada una y por órden correlativo los premios que se detallan a continuación.

¿Cuales serán los números que resultarán premiados?

¡USTED PUEDE ADIVINARLO!

Esto se realizará ante escribano en acto público y en un local que previamente se indicará.

PREMIOS A ADJUDICARSE:

PRIMER GRAN PREMIO de un automóvil Studebaker, doble faetón, adquirido a la casa The Studebaker Corporation, Avenida de Mayo 1235 . . . . . $ 8.000.—

SEGUNDO PREMIO, un auto piano marca Kohler y Capbell, de caoba, con 20 rollos a elección y su banco correspondiente, adquirido a la casa A. F. Belaunde y Cía., Florida número 243 . . . . . $ 2.500.—

TERCER PREMIO, un juego de comedor, de cedro, con incrustaciones de citronier y aplicaciones de bronce; compuesto de un aparador, un trinchante, una mesa óvalo y 12 sillas de la misma madera y del mismo estilo, adquirido a la casa Sanz, Sarmiento 838 . . . $ 1.850.—

CUARTO PREMIO, un artí tico pendantif de brillantes, adquirido a la casa Escasany . $ 1.400.—

QUINTO PREMIO, un rico par de aros de brillantes, adquirido a la casa Escasany . . $ 1.200.—

SEXTO PREMIO, un hermooso prendedor de brillantes, adquirido a la casa Escasany $ 700.—

SEPTIMO PREMIO, un anillo de brillantes y rubíes, artísticamente combinados, adquirido a la casa Escasany . . . . . $ 500.—

DIEZ OCTAVOS PREMIOS de relojes de oro, para señora u hombre, pudiéndose optar indistintamente por cualquiera de los dos, adquiridos a la casa Escasany . . . . . $ 1.000.—

CIEN NOVENOS PREMIOS, de un cajón de **CHINATO GARDA**, cada uno . . . . . $ 2.200.—

Los siguientes premios adicionales a las personas que envíen mayor número de soluciones, resulten o no premiadas:

UN GRAN PREMIO de un automóvil Studebaker adquirido a la casa The Studebaker Corporation- Avda. de Mayo 1235 . . . . . $ 5.500.—

SEGUNDO PREMIO, de 40 libras esterlinas $ 456.—

TERCER PREMIO, de 20 libras esterlinas . $ 228.—

CUARTO PREMIO, de 10 libras esterlinas $ 114.—

QUINTO PREMIO, de 5 libras esterlinas $ 57.—

SEXTO PREMIO, de 3 libras esterlinas . . $ 34.20

CINCUENTA SEPTIMOS PREMIOS, de un cajón de **CHINATO GARDA**, cada uno . $ 1.100.—

Bases del Concurso

Para obtener opción a estos premios, es necesario llenar las siguientes condiciones:

Remitir la etiqueta que está adherida a cada botella de CHINATO GARDA, escribiendo detrás un número comprendido del 1 al 1000.

Firmar claramente la etiqueta, agregando su dirección.

Si el número que nos envía concuerda con alguna de las bolillas premiadas se le adjudicará el premio correspondiente.

En caso de que acertasen más de una persona los números premiados; los premios, se sortearán entre ellas.

Cada concurrente podrá remitir la cantidad de soluciones que desee, pero no podrá escribir más que un número en cada etiqueta. Este concurso se clausurará el 31 de Marzo de 1920 a las 6 p. m.; por consiguiente, las soluciones que lleguen con posterioridad a esta fecha, no será tomadas en cuenta.

Las soluciones deben ser remitidas a Concurso CHINATO GARDA, calle Garay 866, Bs. Aires. Las personas que hayan enviado soluciones con las bases anteriores son válidas para el presente Concurso.

IMPORTANTE: Todas las personas que remitan soluciones y no resulten premiadas serán favorecidas con un OBSEQUIO SORPRESA.

GIUSSANI & TAIANA
(Autorizado por el Superior Gobierno)

AÑO CUARTO — Núm. 1254 — PORTE PAGADO — Dirección, Redacción y Administración: AVENIDA DE MAYO 769 — Buenos Aires, lunes 1o. de [illegible] de 19[illegible]

Todas las cartas destinadas a la Redacción deben ser dirigidas al director.

Como el diario no puede responsabilizarse por los manuscritos que se le envíen, ruega a los autores guarden copia de ellos.

Dirección Telegráfica: EPOCA, Buenos Aires

Teléfonos: U. T. Administración 7370 Av. Expedición 7372 Avenida. Sociales 7373 Avenida. Director 7374 Avenida. Redacción 7375 Avenida y 10 interno. Cooperativa 3927 Central.

CONGRESO NACIONAL — BIBLIOTECA

La Epoca

PRECIOS DE [illegible] LA [illegible]
CAPITAL
[illegible]
PROVINCIAS
[illegible]
EXTERIOR
[illegible]

Servicio telegráfico especial para LA EPOCA

(DE LA UNITED PRESS, AGENCIA HAVAS Y NUESTROS CORRESPONSALES)

El senador norteamericano Knox desea la anulación del tratado de paz

Proclamación de la república en el Palatinado

Reanudación del intercambio comercial entre Inglaterra y Alemania.

La política de los japoneses en el Shantung

El discurso de Knox sobre el tratado de paz

NUEVA YORK, septiembre 1.o (Agencia Havas). — Los diarios de esta ciudad elogian unánimemente la franqueza del último discurso del senador Knox.

El "New York World", en un editorial, dice:

"La declaración fué franca, leal y clara. Los senadores Lodge, Borah, y Johnson trataron de aniquilar el tratado pretendiendo hacer otra cosa, mientras que Mr. Knox proclama audazmente que desea destruir el tratado de paz y somete su caso al juicio del pueblo norteamericano."

El discurso de Mr. Knox extrañó poco a la opinión pública por cuanto el tratado es conocido, pero los republicanos creen que tendrá una profunda repercusión no sólo en el país sino también en el exterior debido al prestigio de Mr. Knox, quien fué miembro de los gabinetes de Mackinley, Roosevelt y Taft.

Es muy probable que los republicanos no sigan al presidente Wilson en su jira de propaganda. Por lo menos el senador Lodge no es partidario del plan proyectado y piensa que los argumentos que emplee Mr. Wilson durante su jira podrán ser contestados ventajosamente todos los días en el recinto del senado.

El problema de Teschen

BERLIN, septiembre 1o. (U. Press) — Un despacho fechado hoy en Praga, informa que las tropas checas amenazan ocupar las minas de carbón de Teschen, tan pronto como los prisioneros de guerra, vuelvan de Rusia.

Están ocurriendo muchas huelgas y demostraciones en contra de Polonia y todas las informaciones hacen prever el peligro de una guerra.

Detención de un agitador

LISBOA, septiembre 1o. (Agencia Havas) — Fué detenido a bordo del vapor "Hollandia", el agitador Sabino Sacramento. Otros ocho españoles que fueron expulsados de Buenos Aires lograron huir al llegar a las Canarias.

El príncipe Sherah Saleh

TARANTO, septiembre 1o. (United Press) — El barco "Almazia", ha llegado hoy desde Constantinopla conduciendo a su bordo al príncipe Sherah Saleh, gran maestre de ceremonias del Shah de Persia. Le acompañan dos médicos y ocho capellanes. Inmediatamente después de desembarcar siguieron hacia Roma y Génova, donde prepararán lo conveniente para la llegada del Shah que debe estar en ésta en la semana entrante a bordo de un crucero británico.

Se le niega un pasaporte al general Ricciotti Garibaldi

ROMA, septiembre 1o. (United Press) — Para evitar la renovación de demostraciones patrióticas, el gobierno ha negado al general Ricciotti Garibaldi un pasaporte para Fiume.

La inseguridad de los caminos de Marruecos

LONDRES, septiembre 1o. (United Press) — En un despacho recibido desde Tánger por el "Times", se anuncia que el tráfico sobre tierra, entre el protectorado francés y la ciudad de Tánger, ha cesado debido a la inseguridad del camino a través de la zona española. El Grand Vizir y otras autoridades moras en su viaje de vuelta de París no pudieron continuar su camino hasta Alendzared y siguen hacia el protectorado francés por vía marítima.

Al sur de la zona de Tánger, los miembros de las tribus de Benigoreet han roto su alianza con España y apoyadas con el refuerzo de otras tribus han descendido a las llanuras de Dhalot, cerca de Ancázar donde saquearon algunas aldeas.

Reunión de los partidos de Friedrich

VIENA, septiembre 1o. (United Press) — Se anuncia que los partidos que apoyan a Friedrich efectuaron el sábado una reunión.

También se dice que Friedrich pidió al ministro Heinrich, tratara de formar un gabinete con Perenyi como ministro del interior y Lovassy como ministro de relaciones exteriores.

Los holandeses y el congreso obrero de Wáshington

AMSTERDAM, septiembre 1o. (U. Press) — Los secretarios de la Asociación Internacional de Trade Unions, señores Oudegeest y Fimmen, han regresado de Londres a donde informaron a Barnes y De Levigne, de que los holandeses no deseaban tomar parte en el congreso obrero de Wáshington, a menos que sean invitados los representantes de las potencias centrales.

Las relaciones comerciales entre los Estados Unidos y el Brasil.

WASHINGTON, septiembre 1o. (United Press) — El departamento de estado ha anunciado hoy la firma de un acuerdo de arbitraje entre la asociación comercial y la cámara americana de comercio de Río de Janeiro y la cámara de comercio de los Estados Unidos, operación efectuada en la capital brasileña el 3 de julio del año actual. El propósito de tal acuerdo es reforzar las relaciones comerciales entre el Brasil y los Estados Unidos. Los miembros de las organizaciones que tomaron parte en el acuerdo de referencia fueron solicitados para incluir una cláusula en la cual se someten a arbitraje todas las diferencias que puedan ocurrir.

Las persecuciones de los ju[illegible]

VIENA, septiembre 1o. (United Press) — La misión norteamericana en Budapest ha recibido diversas quejas sobre persecuciones de los judíos.

El levantamiento de los montenegrinos contra los serbios.

ROMA, septiembre 1o. (United Press) — Los oficiales italianos que regresan de Montenegro, confirman las informaciones referentes a un gran levantamiento en contra de los serbios. Ha habido violentas luchas alrededor de Cettigne, donde los serbios destruyeron varias casas y cometieron diversas atrocidades. Las mujeres de Montenegro se han dirigido a la reina Elena, pidiendo protección.

Los prisioneros austriacos

ROMA, septiembre 1o. (United Press) — El gobierno italiano ha decidido la entrega de los prisioneros austriacos inmediatamente después de que el tratado de paz haya sido ratificado.

La policía de Budapest en busca de importantes documentos.

VIENA, septiembre 1o. (United Press) — La policía de Budapest está tratando de dar con el paradero de documentos por valor de 10 millones de coronas así como gran cantidad de alhajas y monedas que fueron fraudulentamente sacadas de Hungría durante el régimen bolsheviki.

La escasez de carbón en Austria

VIENA, septiembre 1o. (United Press) — La situación carbonera es grave todavía. La perspectiva para 250.000 hogares de la ciudad, no puede ser peor. No existe carbón para usos domésticos y los hospitales tampoco disponen de combustible para el invierno.

Se crea que los pacientes tendrán que ser llevados a otras partes y cerrados los hospitales.

Oficiales franceses arrestados por los maximalistas

LONDRES, septiembre 1o. (Agencia Havas) — Un telegrama de Helsingfors, recibido por el "Daily Mail", anuncia que los maximalistas arrestaron en Moscú a cuatro oficiales del ejército francés.

El conflicto entre Bélgica y Holanda

AMSTERDAM, septiembre 1 (United Press). — Después de la publicación de la nota belga, la prensa holandesa ha adoptado una actitud agresiva, declarando que los asuntos han llegado a su punto crítico, agregando que Bélgica está empleando amenazas para llegar a la consecución de sus fines. La prensa llega hasta sugerir el empleo de la fuerza.

El "Maagsche Post" sugiere que Holanda tome medidas militares en sus fronteras.

La república en el Palatinado

PARIS, septiembre 1.o (Agencia Havas). — La propaganda alemana anuncia que una insurrección se produjo en Ludwigshafen y que ha sido proclamada la república en el Palatinado. En los círculos oficiales de esta capital se anuncia que no se ha recibido ninguna indicación y hacen expresas reservas respecto a las noticias alemanas que contienen detalles tendenciosos respecto a la actitud de los franceses. Dicen que sería prematuro hablar de un movimiento separatista.

Descontento reinante en Italia con motivo del tratado con Austria.

LONDRES, septiembre 1.o (United Press)—Un despacho de Milán enviado al "Daily Telegraph" informa que la demora habida en la conclusión del tratado de paz con Austria, está provocando gran descontento en toda la península italiana. La opinión pública atribuye la demora y en no poca parte, a Francia por haber puesto obstáculos en el camino, mediante intrigas para formar una nueva confederación de los estados del Danubio así como por la oposición a las expansiones germanas.

El sentimiento reinante en ésta [illegible]

Pesca de una ballena

MADRID, septiembre 1o. (Agencia Havas) — Anuncian de Corcubión, que en aquella costa ha sido pescada una enorme ballena, cosa poco común en esos parajes.

El cetáceo mide diez y nueve metros de largo.

Saqueo del consulado sueco en Moscú

ESTOCOLMO, septiembre 1o. (A. Havas) — El "Svenska Dagblad", anuncia que los maximalistas saquearon el consulado sueco en Moscú, apoderándose de dinero y alhajas por valor de varios millones de coronas.

Una orden del general von der Goltz

BERLIN, septiembre 1o. (United Press)—Los diarios de ésta publican una orden del ejército del general von der Goltz dirigida contra los abusos cometidos por las tropas germanas y que viene a confirmar la orden publicada no hace mucho en el "Freiheit".

Parece que los alemanes se hallan incapacitados para retener el territorio. La notificación se refiere a las "tropas germanas que se hallan en servicio ruso", lo que indica que las tropas fueron colocadas en Rusia antes de la guerra para poder retener la garra de Alemania sobre las provincias del Báltico.

Delegación de la secretaría de la liga de las naciones

LA HAYA, septiembre 1o. (United Press)—Una delegación de la secretaría general de la liga de las naciones, se halla aquí por algunos días. La delegación visitó recientemente la biblioteca y el edificio de la paz, construído, como se sabe, por Mr. Carnegie.

Los socialistas franceses

PARIS, septiembre 1o. (Agencia Havas)—Los socialistas del departamento del Sena discutían ayer la candidatura del partido en las próximas elecciones legislativas. Los extremistas intentan eliminar a varios de los diputados salientes por no estar de acuerdo con la política que desarrollaron durante la guerra. El ex ministro señor Alberto Thomas pronunció un discurso que fué muy aplaudido. Defendió su política patriótica y se rehusó a adherirse al bolshevikismo y protestó contra cualquier división del partido.

El secretario de la federación de las izquierdas comprobó que el discurso del Sr. Thomas estableció las bases de un acuerdo entre todos los socialistas para salvaguardar la unidad para las próximas elecciones. Se considera que el éxito del señor Thomas constituye una derrota para los kientalianos.

El general Pershing en viaje a Norte América

PARIS, septiembre 1.o (United Press). — Un despacho de Brest, informa que el general Pershing salió para los EE. UU. a las 3 de la tarde.

La cuestión Shantung

La acción del Japón

WASHINGTON, septiembre 1o. (United Press) — Cierto número de organizaciones de Shantung, se han dirigido cablegráficamente a Wáshington urgiendo al senado se interese porque se haga justicia a China. Se expresan esperanzas de que el Japón sea forzado por la opinión pública a abandonar la posición que dicha nación obtuviera con relación a Shantung.

Los japoneses están considerando métodos que les permitan salir de las dificultades sin perder nada. Se informa que se hallan listos para llegar a convenir en un trabajo conjunto sobre los ferrocarriles y minas en el territorio entregado y aun hasta abandona los planes que abrigaban de largas concesiones japonesas en favor de una concesión internacional.

El Japón deseó la posesión exclusiva en esa parte así como la obtención de todos sus propósitos, maniobrando durante cuatro años con su política para tomar posesión de Tsing-Tao, así como mediante la compra compulsoria de gran cantidad de tierras.

Robos de petróleo en Tampico — Detención de uno de los culpables

[illegible] (United Press) — Un norteamericano llamado Tolley, ha sido arrestado en Tampico. Ha confesado hallarse en complicidad con otros americanos para la realización de los robos de petróleo efectuados recientemente.

Los obreros revolucionarios alemanes

BERLIN, septiembre 1.o (United Press). — El diario "Freiheit" informa que los obreros revolucionarios han sido anotados por el gobierno, con la intención de arrestarlos y enviarlos a Francia para trabajar en las áreas devastadas. El "Freiheit" aconseja a los obreros se mantengan en guardia.

Reanudación del tráfico comercial anglo-alemán

LONDRES, septiembre 1.o (United Press). — En el día de hoy, la Gran Bretaña reanudó su tráfico comercial con Alemania. Varios barcos británicos tocarán en Hamburgo y en Bremen.

La ley marcial en Munich

MUNICH, septiembre 1 (United Press) — La ley marcial se [illegible]bleció en ésta, habiéndose c[illegible] en las calles numerosas a[illegible]doras.

Servicio de pasaj[illegible]

QUEENSTOWN, [illegible] (United Press). — [illegible] nea aérea que conec[illegible] town, Dublin, Liverp[illegible] y otras ciudades brita[illegible]rá también algunas c[illegible] países escandinavos q[illegible] formar parte del gran s[illegible] del Norte.

Las naves aéreas con[illegible] cuenta pasajeros cada un[illegible] cio anglo-americano en el [illegible] rán embarcaciones para co[illegible] [illegible]

[illegible] de [illegible] fecha [illegible] julio; y no [illegible] junio que ex[illegible] negocia[illegible]sión del tra[illegible]sferencias de la creación nacionales. [illegible] Por otra parte, [illegible]decisión, el 14 [illegible]rva del dere[illegible] decisión del de marzo, de [illegible]medidas ind[illegible] [illegible] los riesgos cuales el tra[illegible] Bélgica. [illegible]yo que da[illegible]gentes bel[illegible] de pasa[illegible] el Lim[illegible] por objeto [illegible] an[illegible] Bélgica [illegible]parte, la

La acción de España en Marruecos

TANGER, septiembre 1o. (United Press)—Oficialmente se ha anunciado que el gobierno español ha decidido el envío de 6000 hombres a Marruecos para acelerar el fin de la campaña contra El Raisuli.

Actualmente está llegando mucho material de guerra. Los caminos que van de Tánger hasta las zonas francesa y española, se hallan bloqueados, negándose los españoles a permitir su empleo; de manera que la única ruta posible es la marítima.

[illegible]nunciar a la solidaridad que me vincula a los radicales de la República. En la vida privada mantengo, ahora como antes, y con libertad plena de acción, mi situación definida dentro de la Unión Cívica Radical.

Así y aún cuando la descalificación del gobernador de Buenos Aires doctor José C. Crotto, se ha llevado a cabo por el comité de la provincia, después de presentada mi renuncia verbal, creo cumplir un ineludible deber significando en esta nota, mi adhesión a esa medida, la cual consulta el anhelo de los radicales que siguen con creciente ansiedad el desenvolvimiento de la política de Buenos Aires.

Antes de terminar, señor vicepresidente, deseo expresar por su intermedio, mi estimosa simpatía a los correligionarios que luchan con admirable energía en la provincia. Pudieron, sorprendidos por la inesperada prolongación de procedimientos que parecían descartados para siempre, manifestar desfallecimiento explicable como consecuencia de la desilusión. Su altivez, ante la cual han sido inútiles promesas, amenazas o persecuciones, es ejemplo de civismo que augura días mejores.

Reitero mi gratitud, quedo como correligionario, a disposición del comité y presento al señor vicepresidente y sus distinguidos compañeros las seguridades de mi consideración y particular estima.

José Luis Cantilo.

Aprovechamiento de las cita[illegible]

[illegible] que se [illegible]rdo no ha[illegible] por ninguna

La firma Vickers, [illegible] pública reclama, por [illegible] se solucione pronto [illegible] lo que causa tantos perjuicios a la economía nacional.

Los [illegible] de [illegible]

La situación en Marruecos

LONDRES, septiembre 1 (United Press) — El corresponsal del "Times" en Tánger, denuncia al presente gobierno internacional de allí y hace notar que debido a los numerosos tribunales y a los gastos que los mismos implican, los moros no pueden obtener justicia. También hace mención a las dificultades con que se tropieza para obtener ayuda médica en todo el país.

Bombardeo de Onega

LONDRES, septiembre 1 (United Press) — Un radiotelegrama de Moscú anuncia con fecha de ayer que dos cruceros están bombardeando Onega.

Se decide levantar el estado de sitio en Cataluña

MADRID, septiembre 1 (United Press) — El gabinete ha decidido levantar en esta semana el estado de sitio en Cataluña para lograr la cal[illegible]

[illegible]pacho el presidente de la república.

Recibió al senador nacional señor Larlús, al intendente municipal y jefe de policía.

Subscribió planillas y órdenes de pago de distintos departamentos y convocó a sus ministros a un acuerdo que continuaba a la hora de cerrar esta edición.

El ministro de agricultura no concurrió por hallarse enfermo.

Traslación de los restos de Nervo a Méjico

SERAN ESCOLTADOS POR EL "9 DE JULIO"

El ejecutivo ha resuelto que el crucero de la armada argentina "9 de Julio" escolte al crucero "Uruguay", que debe transportar de Montevideo a Méjico los restos del poeta Amado Nervo.

2ª. EDICION

[illegible]rable concejo deliberante, en el próximo período de sesiones.

Saluda a usted atentamente.

(Firmado): Llambías. — J. [illegible]tino."

La Pampa, provincia

Llegada de una delegación de vecinos

[illegible]

En una asamblea de vecinos recientemente celebrada en la localidad de Bernasconi, se resolvió enviar a esta capital una delegación a fin de que expresara al primer magistrado, doctor Hipólito Yrigoyen el agradecimiento que les inspira el proyecto de provincialización de la Pampa.

La delegación de vecinos, la componen los señores Juan Sa[illegible]ge, Florentino Beunza, Jorge Vil[illegible] ingeniero Tomás Beunza, [illegible] Santiago y Cipriano Barreiro, han llegado hoy y se entrevista[illegible] con el [illegible]

[illegible] DE JANEIRO, septiembre [illegible]

El 7 del corriente se celebra el aniversario de la independencia.

Con tal motivo el ministerio de guerra ha organizado la formación de las tropas que revistará el presidente de la república.

La parada y desfile se realizará en el campo de San Cristóbal y quinta de Boa Vista.

Tomarán parte la escuela militar y las sociedades de tiro, además de la guarnición de esta capital.

—En el vapor Frisia es esperado mañana en esta capital el doctor Olyntho Magalhaes, embajador del Brasil en Portugal, y quien después de una breve permanencia en esta ciudad, regresará a su puesto.

—Ha llegado el conocido médico argentino doctor Adolfo Güemes.

La clase médica le ofrece un banquete en el Jockey Club, que se realizará hoy.

—Se anuncia que el ministro de relaciones exteriores, doctor Azevedo Marques, haciendo efectivo su anunciado plan de reformas procederá a suprimir seis legaciones y varios consulados que resulta inútiles a los intereses del Brasil y cargan inútilmente el presupuesto del departamento de relaciones.

El ministro argentino doctor Ruiz de los Llanos, ha visitado el museo nacional, en el que se detuvo por algunas horas interesándose por las colecciones en exhibición.

—Se ha constituído una asociación con propósitos similares a los de la Liga Patriótica Argentina. Se llamará Unión de Patriotas Brasileños.

—El médico paulista Paula [illegible]rruche que ha llegado procedente de la Argentina, ha expresado a un diario los [illegible] las impresiones que [illegible] especialmente [illegible]

Por [illegible]

La tesorería general abonó los sueldos del personal administrativo correspondientes al mes de agosto ppdo. por valor de cuatro millones de pesos.

Han sido pagadas las planillas correspondientes a ministerio del interior, higiene, policía, relaciones exteriores, hacienda, tesorería, contaduría, crédito público, impuestos internos, oficinas químicas, administración, ministerio de justicia e instrucción pública, ministerio de guerra y consejos; instituto geográfico, ministerio de marina, dirección administrativa, jefes y oficiales, personal externo y civil, y ministerios de agricultura y obras públicas, con al[illegible] dependencias.

Estado sanitario de la población

DATOS ESTADISTICOS

El movimiento habido en esta capital por enfermedades infecto-contagiosas, durante la última semana transcurrida, comparado con el correspondiente a igual período del año anterior, es el siguiente:

	Enfermos denunciados 1918	Enfermos denunciados 1919	De[illegible]cio[illegible] 1918
Tuberculosis	22	32	61
Viruela	—	—	—
Escarlatina	3	2	3
Sarampión	1	—	1
F. tifoidea	1	—	1
Difteria	1	14	5
Coqueluche	—	—	4
Totales	28	48	75

Información local de última hora

En el radicalismo bonaerense

La presidencia del comité

Renuncia del señor Cantilo

El señor José Luis Cantilo, ha dirigido al vicepresidente del comité de la provincia, la siguiente comunicación:

"Buenos Aires, agosto 20 de 1919. —Al señor vicepresidente del comité de la Unión Cívica Radical de la provincia de Buenos Aires, D. José M. Grau.—La Plata.

Distinguido correligionario: En conocimiento de la próxima reunión del comité de la Unión Cívica Radical de la provincia de Buenos Aires, y como una respuesta definitiva a los amigos que en los últimos tiempos han solicitado el retiro de la renuncia irrevocable de presidente de dicho comité — presentada inmediatamente después de la elección con la cual fuí honrado en junio próximo pasado — dirijo a usted esta comunicación, que ratifica los conceptos expresados entonces verbalmente.

Si no he enviado antes por escrito esta renuncia, ha sido porque el comité designó una comisión de su seno para que me notificara el nombramiento, y ante ella, como correspondía, expuse las razones determinantes de mi resolución, creyendo innecesario consignarlas en otra forma.

Pero la amistosa insistencia de distinguidos correligionarios, por una parte, y por otra comentarios antojadizos, motivados por la falta de este documento, me mueven a elevarlo al señor vicepresidente, y por su conducto al comité del cual dignamente forma parte.

No he aceptado el honor de presidir el comité de la provincia, en razón de circunstancias y móviles que merecieron, en su oportunidad, la expresa aprobación de los correligionarios encargados de trasmitir la distinción de la cual había sido objeto.

Debo, una vez más, y antes de formular otras consideraciones, recordar, señor vicepresidente, la intensa satisfacción en mí producida por la demostración de los autorizados y prestigiosos representantes del radicalismo de Buenos Aires, grata y honrosa por su espontaneidad y significado y cuyo alcance he apreciado en cuanto importaba, profundamente reconocido.

Sanción tan alta ha colmado mis mejores aspiraciones de ciudadano. Conozco la pureza de ideales, altura de miras y rectitud de propósitos que animan a los radicales de Buenos Aires. Los he apreciado particularmente durante mi reciente actuación pública y por tal motivo he dado al homenaje el valor merecido, recibiéndolo con vivo agradecimiento.

Mas esta sanción, tan noble y significativa, trae en sí misma la razón de una actitud que, estoy seguro, ha sido descontada por los propios miembros del comité, al otorgar, en la primera oportunidad ofrecida, su elocuente adhesión a la obra de la intervención nacional en la provincia de Buenos Aires.

Todos ellos comprendieron, sin duda, la dificultad insalvable en la cual me encontraría, para aceptar un cargo de constante acción política partidaria, cuál es el de presidente del comité, a tan corta distancia y en el mismo escenario, en que actuara, hasta algunos meses antes, como representante del poder ejecutivo de la nación.

No quiere decir establecerlo, afirmar que llegara a la importante posición desligado de un partido político al cual pertenezco desde mi juventud. Fuí elegido entre sus representantes, en el congreso de la nación, para acentuar propósitos francamente expresados. Era una intervención radical, no en el concepto estrecho de una intervención de partido: debía inspirarse, sencillamente, en los ideales que orientaron la actuación del radicalismo en la vida cívica de la república. Y llenó su misión reparadora con serenidad y firmeza que no conmovieron, en ningún momento, las ardorosas pasiones de hombres o partidos.

Esta actuación de ayer, está, a mi juicio, reñida con el desempeño de la presidencia del comité de la provincia, en horas tan ingratas como las presentes, en las cuales la Unión Cívica Radical de Buenos Aires, provoca, con entera justicia, un decisivo movimiento de reacción contra quienes malograron en el gobierno la acción reparadora de la intervención de 1917. Pero no soy, no puedo ni debo ser yo, quien, aceptando la distinción que se me brinda generosamente, contribuya a confundir la pasada actuación, exenta de todo apasionamiento partidario, con la de hoy, si inspirada en idénticos propósitos, diversa, necesaria, forzosamente, en sus medios y fines.

Tal manera de ver no importa re-

TRANVIAS ECONOMICOS

En el Parque 3 de Febrero

UN PROYECTO INTERESANTE

La inspección general de la municipalidad ha sometido a la consideración de la intendencia un proyecto por el cual se propicia el establecimiento de una red de tranvías económicos que recorra el interior del Parque 3 de Febrero, tendiente a facilitar al público el acceso a los pintorescos lugares del mismo.

Se trata de una línea de tranvías económicos a vapor, nafta o electricidad, que partiendo de la intersección de las avenidas Alvear y Casares, corra por ésta hasta avenida Vieytes, por ésta a la avenida Valentín Alsina, hasta llegar al tiro federal y costeando a éste hasta la avenida de los Ombúes, continuando por ella hasta su unión con la avenida Vertiz.

Reglamento general de construcciones

Su reforma

Nota del intendente municipal

Es cosa sabida que el reglamento general de construcciones adolece de grandes deficiencias, las que, como se comprende, deben ser subsanadas. Tal es el deseo del intendente municipal, quien al efecto ha enviado al director de obras públicas de la comuna la siguiente comunicación:

"Señor director del departamento de obras públicas:

A fin de subsanar las deficiencias de que adolece el reglamento general de construcciones, esta intendencia, por resolución de fecha 29 de abril de 1918, dictada en el expediente número 52.932-D-1918, autorizó a esa dirección para que estudiara y proyectara su modificación, teniendo en cuenta las observaciones realizadas durante el término de su vigencia.

Como dentro de breve tiempo se iniciará la construcción de numerosos edificios, que la administración debe facilitar en procura del bienestar y prosperidad de la población, me dirijo al señor director pidiéndole se sirva disponer se active la reforma de dicho reglamento, para someterlo a la aprobación del hono-

El cepo en San Juan

Actitud de un jefe de p[illegible]

Nuestro corresponsal en San Juan nos envía el siguiente elocuente telegrama:

SAN JUAN, septiembre 1.o — El presidente del comité radical, Napoleón Rosselot, recibió de [illegible] Fértil el siguiente telegrama que denuncia la forma como se está [illegible] región ejerciendo ciertas atribuciones policiales:

"Nuestro partidario señor [illegible]to Carrizo, que desempeña [illegible] ciones de juez especial de las [illegible]ras a efectuarse el 28 del corriente que fué interrumpida por intervención de recursos y elevada a [illegible]ta del jefe de policía de ésta tarde fué intimado por la policía para que hiciera entrega de la suma de dos mil cien pesos, [illegible] de dicha carrera.

Como se negara a ello, fué comunicado y puesto del cepo, el cepo, donde permaneció hasta después de media noche.

Ofrecióse la fianza de varios vecinos caracterizados, la que el [illegible] policía rehusó.

Firman ese despacho los siguientes señores: Martínez Mendoza, [illegible] Costa, M. Aurelio Costa, J. [illegible]nández, Román de la Vega, [illegible] Costa.

Tan pronto recaiga resolución los recursos legales interpondré."

Como se ve el procedimiento del cepo principia a ser socorrido en San Juan.